

**UCHWAŁA NR VII/43/2015
RADY MIEJSKIEJ W RUDNIKU NAD SANEM**

z dnia 24 czerwca 2015 r.

w sprawie uchwalenia Programu usuwania wyrobów zawierających azbest dla Gminy i Miasta Rudnik nad Sanem

Na podstawie art. 18 ust. 2 pkt 15 ustawy z dnia 8 marca 1990 r. o samorządzie gminnym (Dz. U. z 2013 r., poz. 594 z późn. zm.) oraz art. 18 ust. 1 ustawy z dnia 27 kwietnia 2001 r. Prawo ochrony środowiska (Dz. U. z 2013 r. poz. 1232 z późn. zm.) Rada Miejska w Rudniku nad Sanem, uchwała co następuje:

§ 1.

Uchwała się Program usuwania wyrobów zawierających azbest dla Gminy i Miasta Rudnik nad Sanem, stanowiący załącznik do niniejszej uchwały.

§ 2.

Wykonanie uchwały powierza się Burmistrzowi Gminy i Miasta Rudnik nad Sanem.

§ 3.

Uchwała wchodzi w życie z dniem podjęcia.

Przewodniczący Rady
Miejskiej

mgr Edward Wołoszyn

2015

OPRACOWANIE

GREENLYNX
UL.1 MAJA 7/3
39-400
TARNOBRZEG
www.greenlynx.pl

**PROGRAM USUWANIA WYROBÓW
ZAWIERAJĄCYCH AZBEST DLA GMINY I
MIASTA RUDNIK NAD SANEM
NA LATA 2015 - 2032**

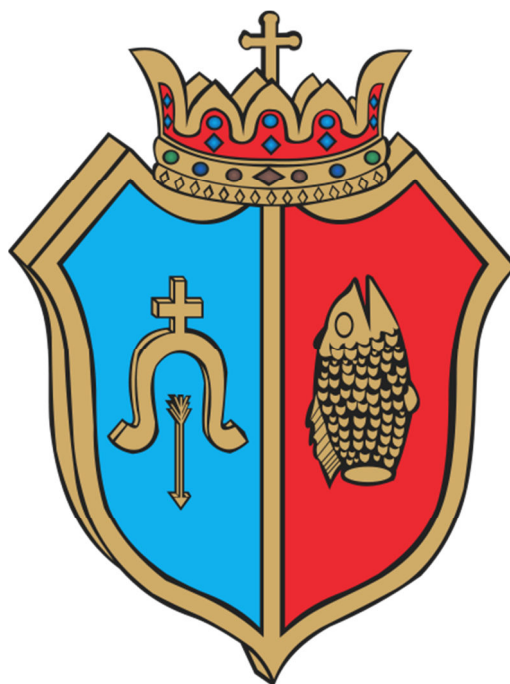

Program spójny z POKzA 2009 – 2032
**Zrealizowany z udziałem środków z Ministerstwa
Gospodarki**



PROGRAM USUWANIA WYROBÓW ZAWIERAJĄCYCH AZBEST DLA GMINY I MIASTA RUDNIK NAD SANEM

GREENLYNX UL.1 MAJA 7/3 39-400 TARNOBRZEG www.greenlynx.pl

Spis treści

1. WSTĘP	3
2. ZADANIA ZWIĄZANE Z OCZYSZCZANIEM KRAJU Z AZBESTU	3
2.1 Powstanie Programu Oczyszczania Kraju z Azbestu (POKzA 2009- 2032)	3
2.2 Cele i zadania POKzA	4
2.3 Zarządzanie POKzA	6
2.4 Cele i zadania gminnego Programu wynikające z POKzA i innych dokumentów programowych	11
3. CHARAKTERYSTYKA AZBESTU	13
4. SZKODLIWOŚĆ AZBESTU DLA ZDROWIA LUDZKIEGO	16
5. PROCEDURY DOTYCZĄCE BEZPIECZNEGO UŻYTKOWNIA I USUWANIA WYROBÓW ZAWIERAJĄCYCH AZBEST ORAZ ZAGOSPODAROWANIA ODPADÓW AZBESTOWYCH	19
5.1 Użytkowanie wyrobów zawierających azbest	19
5.2 Usuwanie wyrobów zawierających azbest	21
5.3 Transport i zagospodarowanie odpadów azbestowych	24
6. REGULACJE PRAWNE W ZAKRESIE UŻYTKOWANIA I USUWANIA WYROBÓW ZAWIERAJĄCYCH AZBEST	26
7. DANE O ILOŚCI I STANIE WYROBÓW AZBESTOWYCH ZLOKALIZOWANYCH W GMINIE I MIEŚCIE RUDNIK NAD SANEM	33
7.1 Ogólna charakterystyka Gminy i Miasta Rudnik nad Sanem	33
7.2 Metodyka inwentaryzacji	35
7.3 Wyniki inwentaryzacji	36
8. HARMONOGRAM REALIZACJI PROGRAMU	44
9. KOSZTY REALIZACJI PROGRAMU	49
9.1 Wyliczenie kosztów prowadzenia Programu	49
9.2 Wyliczenie kosztów usuwania wyrobów zawierających azbest	50
9.3 Wyliczenie całkowitego kosztu realizacji Programu	51
10. OBECNE ŹRÓDŁA FINANSOWANIA REALIZACJI PROGRAMU	52
11. MONITOROWANIE PROGRAMU	67
12. PROGNOZA ODDZIAŁYWANIA PROGRAMU NA ŚRODOWISKO	68
12.1 Charakter działań przewidzianych w dokumencie	68
12.2 Rodzaj i skala oddziaływania na środowisko	70
12.3 Cechy obszaru objętego oddziaływaniem na środowisko	72
12.4 Podsumowanie	73
13. BIBLIOGRAFIA	74
ZAŁĄCZNIK 1 Wzór oznakowania instalacji lub urządzeń zawierających azbest oraz rur azbestowo-cementowych	76
ZAŁĄCZNIK 2 Wzór informacji o wyrobach zawierających azbest	77
ZAŁĄCZNIK 3 Wzór oceny stanu i możliwości bezpiecznego użytkowania wyrobów zawierających azbest	79
ZAŁĄCZNIK 4 Lista firm zarejestrowanych w bazaazbestowa.gov.pl zajmujących się m.in. demontażem wyrobów zawierających azbest z terenu województwa podkarpackiego	81
ZAŁĄCZNIK 5 Dane na temat składowisk odpadów azbestowych znajdującego się na terenie województwa podkarpackiego (na podstawie bazaazbestowa.gov.pl)	82

PROGRAM USUWANIA WYROBÓW ZAWIERAJĄCYCH AZBEST DLA GMINY I MIASTA RUDNIK NAD SANEM

GREENLYNX UL.1 MAJA 7/3 39-400 TARNOBRZEG www.greenlynx.pl

Spis tabel i wykresów

Tabela 1 Struktura zarządzania POKzA.....	6
Tabela 2 Rodzaje i zastosowanie wyrobów azbestowych w Polsce.....	15
Tabela 3 Wykaz krajowych aktów prawnych dotyczących azbestu.....	26
Tabela 4 Rodzaje płyt azbestowo-cementowych stosowanych w Polsce.....	37
Tabela 5 Ilość wyrobów azbestowych w Gminie i Mieście Rudnik nad Sanem ze względu na rodzaj zastosowanego wyrobu.....	38
Tabela 6 Ilość wyrobów azbestowych w poszczególnych rodzajach budynków oraz azbest magazynowany w Gminie i Mieście Rudnik nad Sanem.....	39
Tabela 7 Ilość wyrobów azbestowych w poszczególnych miejscowościach Gminy i Miasta Rudnik nad Sanem.....	40
Tabela 8 Ilość wyrobów azbestowych w przeliczeniu na jednego mieszkańca poszczególnych miejscowości Gminy i Miasta Rudnik nad Sanem.....	41
Tabela 9 Ilość wyrobów azbestowych w przeliczeniu na 1 km ² powierzchni Gminy i Miasta Rudnik nad Sanem.....	42
Tabela 10 Stan techniczny wyrobów azbestowych w Gminie i Mieście Rudnik nad Sanem.....	42
Tabela 11 Harmonogram realizacji Programu usuwania wyrobów zawierających azbest.....	44
Tabela 12 Prognozowane tempo usuwania wyrobów zawierających azbest.....	46
Tabela 13 Koszty prowadzenia Programu.....	49
Tabela 14 Uśrednione ceny usuwania wyrobów azbestowych przez uprawnione firmy w 2013 r. dla województwa podkarpackiego.....	50
Tabela 15 Całkowity koszt usuwania wyrobów zawierających azbest z Gminy i Miasta Rudnik nad Sanem.....	51
Tabela 16 Całkowity koszt realizacji Programu usuwania wyrobów zawierających azbest dla Gminy Rudnik nad Sanem.....	51
Tabela 17 Wydatki z budżetu państwa pozostające w dyspozycji Ministra Gospodarki dla realizacji Programu Oczyszczania Kraju z Azbestu na lata 2009-2032.....	66
Wykres 1 Schemat zarządzania POKzA na trzech poziomach.....	11
Wykres 2 Procentowy udział poszczególnych rodzajów wyrobów azbestowych w Gminie i Mieście Rudnik nad Sanem.....	38
Wykres 3 Procentowy udział poszczególnych rodzajów zabudowy pokrytej wyrobami azbestowymi oraz azbest magazynowany w Gminie i Mieście Rudnik nad Sanem.....	39
Wykres 4 Ilość wyrobów azbestowych w poszczególnych miejscowościach Gminy i Miasta Rudnik nad Sanem.....	40
Wykres 5 Ilość wyrobów azbestowych w przeliczeniu na jednego mieszkańca poszczególnych miejscowości Gminy i Miasta Rudnik nad Sanem.....	41
Wykres 6 Procentowy podział stopnia pilności usuwania wyrobów zawierających azbest w Gminie i Mieście Rudnik nad Sanem.....	43
Wykres 7 Spadek ilości wyrobów zawierających azbest usuwanych z terenu Gminy i Miasta Rudnik nad Sanem.....	48
Mapa 1 Położenie Gminy i Miasta Rudnik nad Sanem na tle powiatu nizańskiego (źródło: www.gminy.pl).....	34

PROGRAM USUWANIA WYROBÓW ZAWIERAJĄCYCH AZBEST DLA GMINY I MIASTA RUDNIK NAD SANEM

GREENLYNX UL.1 MAJA 7/3 39-400 TARNOBRZEG www.greenlynx.pl

1. WSTĘP

Program Oczyszczania Kraju z Azbestu na lata 2009-2032 (POKzA) – podstawowy dokument wyznaczający cele oraz ramy legislacyjne, finansowe i organizacyjne do usunięcia azbestu z terytorium Polski wskazuje, że dokumentem wspomagającym i zawierającym zaplanowane działania w skali gminy i miasta w zakresie usuwania azbestu jest Program usuwania wyrobów zawierających azbest.

Program ten, wraz z poprzedzającą go inwentaryzacją, daje możliwość dokładnego oszacowania występujących na terenie Gminy i Miasta Rudnik nad Sanem wyrobów azbestowych, zarówno pod względem ilościowym jak i jakościowym (stan wyrobów). Dzięki temu umożliwia opracowanie harmonogramu ich bezpiecznego usuwania. Wskazuje również możliwości finansowe wspierania tych zadań, a także uświadamia społeczeństwo o niebezpieczeństwie wynikającym z niewłaściwego postępowania z wyrobami azbestowymi.

Niniejszy Program został sporządzony na zlecenie Urzędu Gminy i Miasta Rudnik nad Sanem. Do jego opracowania posłużyły wyniki inwentaryzacji wyrobów zawierających azbest wykonanej w 2013 r. na terenie gminy i miasta. Dokument ten stanowić ma element realizacji harmonogramu stopniowego usuwania wyrobów zawierających azbest z terenu kraju zapisanego w POKzA na szczeblu lokalnym – terytorium Gminy i Miasta Rudnik nad Sanem.

2. ZADANIA ZWIĄZANE Z OCZYSZCZANIEM KRAJU Z AZBESTU

2.1 *Powstanie Programu Oczyszczania Kraju z Azbestu (POKzA 2009- 2032)*

Program Oczyszczania Kraju z Azbestu powstał w wyniku przyjęcia przez Sejm RP Rezolucji z dnia 19 czerwca 1997 r. w sprawie wycofania azbestu z gospodarki (M.P. Nr 38, poz.373). Rada Ministrów została w niej wezwana min. do opracowania programu zmierzającego do wycofania azbestu i wyrobów zawierających azbest stosowanych na terytorium Polski.

PROGRAM USUWANIA WYROBÓW ZAWIERAJĄCYCH AZBEST DLA GMINY I MIASTA RUDNIK NAD SANEM

GREENLYNX UL.1 MAJA 7/3 39-400 TARNOBRZEG www.greenlynx.pl

Jest on także wynikiem realizacji Ustawy z dnia 19 czerwca 1997 r. o zakazie stosowania wyrobów zawierających azbest (Dz. U. z 2004 r. Nr 3, poz. 20) oraz odpowiednich przepisów wykonawczych do tej ustawy.

Program został przyjęty przez Radę Ministrów Rzeczypospolitej Polskiej 14 maja 2002 r. jako „Program usuwania azbestu i wyrobów zawierających azbest stosowanych na terytorium Polski” (KPUA).

Następnie został zastąpiony uchwałą nr 122/2009 z dnia 14 lipca 2009 roku (zmienionej uchwałą nr 39/2010 z 15 marca 2010 r.) i w obecnej formie funkcjonuje jako Program Oczyszczania Kraju z Azbestu na lata 2009 -2032 (POKzA).

2.2 **Cele i zadania POKzA**

Główne cele i zadania POKzA to:

- Oczyszczenie terytorium Polski z azbestu oraz usunięcia stosowanych od wielu lat wyrobów zawierających azbest
- Wylimitowanie negatywnych skutków zdrowotnych u mieszkańców Polski spowodowanych azbestem oraz ustalenie koniecznych do tego uwarunkowań
- Sukcesywna likwidacja oddziaływania azbestu na środowisko i doprowadzenie do spełnienia wymogów ochrony środowiska
- Stworzenie odpowiednich warunków wdrożenia przepisów prawnych oraz norm postępowania z wyrobami zawierającymi azbest stosowanych w Unii Europejskiej

Program grupuje zadania w pięciu blokach tematycznych:

1) Zadania legislacyjne;

2) Działania edukacyjno-informacyjne obejmujące:

- działania skierowane do dzieci i młodzieży,
- szkolenia pracowników administracji rządowej i samorządowej oraz organizacji i służb zaangażowanych w realizację Programu,
- opracowywanie materiałów informacyjnych i edukacyjnych,
- ocenę i promocję technologii unicestwiania włókien azbestu w odpadach azbestowych,

PROGRAM USUWANIA WYROBÓW ZAWIERAJĄCYCH AZBEST DLA GMINY I MIASTA RUDNIK NAD SANEM

GREENLYNX UL.1 MAJA 7/3 39-400 TARNOBRZEG www.greenlynx.pl

- organizację szkoleń, warsztatów, seminariów, konferencji, kongresów i wizyt studialnych;
- 3) Zadania w zakresie usuwania wyrobów zawierających azbest obejmujące:
- usuwanie wyrobów zawierających azbest z obiektów budowlanych,
 - oczyszczanie terenów nieruchomości, obiektów użyteczności publicznej, miejsc publicznych, terenów byłych zakładów produkujących wyroby zawierające azbest,
 - budowę składowisk odpadów azbestowych,
 - zadania wspierające, w tym wsparcie finansowe opracowywania programów usuwania wyrobów zawierających azbest, na wszystkich szczeblach administracji publicznej;
- 4) Monitoring realizacji Programu poprzez tworzony Elektroniczny System Informacji Przestrzennej monitoringu procesu usuwania wyrobów zawierających azbest;
- 5) Działania w zakresie ochrony zdrowia, w tym działalność Ośrodka Referencyjnego Badań i Oceny Ryzyka Zdrowotnego Związanych z Azbestem.

Program zakłada, że:

- W Polsce około 85% azbestu znajduje się w wyrobach budowlanych,
- Usuwanie i wymiana wyrobów zawierających azbest jest działalnością remontowo-budowlaną i przynieść powinna znaczne ożywienie gospodarcze w dziedzinie budownictwa i produkcji materiałów budowlanych,
- Powinien powstać rynek usług kredytowo-bankowych dla obsługi nowych klientów z atrakcyjnymi ofertami dla mniej zamożnych właścicieli obiektów budowlanych,
- Powstaną dochody z podatków i opłat z tytułu usuwania wyrobów zawierających azbest, a także składowania ich jako odpadów,
- Niezbędna jest ratyfikacja przez Polskę Konwencji Międzynarodowych oraz dostosowanie się do wymagań dyrektyw dotyczących azbestu,
- Nadrzędne znaczenie ma ograniczenie wzrastającej ilości zachorowań i zgonów w Polsce (analogicznie, jak w Europie), wywoływanych szkodliwością azbestu. Potrzeba ochrony zdrowia i życia ludności zasadnym czyni skierowanie środków z funduszy ekologicznych na wsparcie Programu.

PROGRAM USUWANIA WYROBÓW ZAWIERAJĄCYCH AZBEST DLA GMINY I MIASTA RUDNIK NAD SANEM

GREENLYNX UL.1 MAJA 7/3 39-400 TARNOBRZEG www.greenlynx.pl

Ponad to Program tworzy nowe możliwości w stosunku do poprzedniej wersji, m.in.:

1. Składowanie odpadów azbestowych na składowiskach podziemnych,
2. Wdrażanie nowych technologii umożliwiających unicestwienie włókien azbestu,
3. Pozostawianie w ziemi – w dopuszczonych prawem przypadkach – wyrobów azbestowych wycofanych z użytkowania, (dot. rur i instalacji podziemnych).

Cele Programu będą realizowane sukcesywnie aż do roku 2032, w którym zakładane jest oczyszczenie kraju z azbestu.

2.3 Zarządzanie POKzA

W Programie przewidziano, że konieczność koordynacji wszystkich jednostek i instytucji odpowiedzialnych za realizację poszczególnych zadań lub pośrednio biorących udział w ich realizacji wymaga działania na trzech poziomach:

- **Centralnym** - Rada Ministrów, Minister Gospodarki i w strukturze Ministerstwa Gospodarki Główny Koordynator Programu
- **Wojewódzkim** – samorząd województwa
- **Lokalnym** – samorząd powiatowy, samorząd gminny (burmistrz, wójt, prezydent miasta)

Poniższa tabela przedstawia główne właściwości i zadania organów na poszczególnych poziomach:

Tabela 1 Struktura zarządzania POKzA.

POZIOM CENTRALNY	Główny Koordynator	powoływany i odwoływany przez Ministra Gospodarki, odpowiedzialny za współdziałanie poszczególnych jednostek i instytucji oraz podejmowanie inicjatyw dotyczących uaktualniania Programu
		gromadzi informacje o ilościach, rodzajach i miejscach występowania wyrobów zawierających azbest na poziomie kraju, na podstawie informacji uzyskanych od marszałków województw
		monitoruje realizację wszystkich zadań Programu

PROGRAM USUWANIA WYROBÓW ZAWIERAJĄCYCH AZBEST DLA GMINY I MIASTA RUDNIK NAD SANEM

GREENLYNX UL.1 MAJA 7/3 39-400 TARNOBRZEG www.greenlynx.pl

		planuje coroczne środki budżetowe związane z realizacją Programu
		ocenia oraz promuje technologie uniecznawiania włókien azbestu w odpadach
		składa roczne raporty Ministrowi Gospodarki i przygotowuje roczne informacje o stopniu wykonania celów i zadań ujętych w Programie, wraz ze szczegółowym udokumentowaniem wykorzystania środków finansowych, które zostały
		przeznaczone na ich wykonanie
		prowadzi działalność edukacyjną oraz informacyjno-popularyzacyjną, także pracowników administracji
		współpracuje z instytucjami i organizacjami międzynarodowymi (m.in. organizuje i uczestniczy w krajowych i zagranicznych konferencjach, sympozjach, kongresach, szkoleniach)
		podjmuje inicjatywy związanych z realizacją Programu oraz organizacją jego zarządzania, w tym zgłaszanie Ministrowi Gospodarki propozycji dokumentów i rozwiązań legislacyjnych
		współpracuje z jednostkami samorządu terytorialnego i organizacjami pozarządowymi, których działalność związana jest z realizacją zadań wynikających z Programu
		współpracuje na szczeblu centralnym z organami kontrolnymi (inspekcja sanitarna, inspekcją pracy, inspekcją nadzoru budowlanego, inspekcją ochrony środowiska)
		współpracuje z Radą Programową
Rada Programowa	jest ciałem opiniodawczo-doradczym powołanym w celu rozpatrywania kierunków realizacji zadań Programu i jego poszczególnych etapów, zarówno pod kontem legislacyjnym jak i finansowym	
	W skład Rady Programowej wchodzi: 1) Przewodniczący Rady 2) Główny Koordynator 3) przedstawiciel Ministra Gospodarki 4) członkowie delegowani (po 1 osobie) przez: - ministrów właściwych do spraw: finansów	

PROGRAM USUWANIA WYROBÓW ZAWIERAJĄCYCH AZBEST DLA GMINY I MIASTA RUDNIK NAD SANEM

GREENLYNX UL.1 MAJA 7/3 39-400 TARNOBRZEG www.greenlynx.pl

		<p>publicznych, środowiska, zdrowia, administracji publicznej, rozwoju regionalnego, rolnictwa, obrony narodowej oraz budownictwa, gospodarki przestrzennej i mieszkaniowej,</p> <ul style="list-style-type: none"> - marszałków województw, - Głównego Inspektora Pracy, - Głównego Inspektora Nadzoru Budowlanego, - Głównego Inspektora Ochrony Środowiska, - Głównego Inspektora Sanitarnego, - Prezesa Narodowego Funduszu Ochrony Środowiska i Gospodarki Wodnej, - Prezesa Banku Ochrony Środowiska S.A.; <p>5) członkowie powołani przez Ministra Gospodarki, reprezentujący organizacje pozarządowe, których działalność statutowa związana jest z gospodarką odpadami niebezpiecznymi zawierającymi azbest (do 2 osób);</p> <p>6) członkowie powołani przez Ministra Gospodarki jako eksperci posiadający dorobek naukowy w zakresie ochrony przed azbestem i reprezentujący środowisko naukowe (do 3 osób)</p>
POZIOM WOJEWÓDZTWA	Samorząd województwa (Marszałek)	<p>współpracuje z Głównym Koordynatorem w zakresie potrzeb wynikających z bieżącej realizacji Programu</p> <p>gromadzi informacje o ilościach, rodzajach i miejscach występowania wyrobów zawierających azbest oraz przekazuje je do Głównego Koordynatora z wykorzystaniem dostępnego narzędzia informatycznego www.bazaazbestowa.gov.pl</p> <p>uwzględniania usuwanie azbestu i wyrobów zawierających azbest w wojewódzkich planach gospodarki odpadami i programach ochrony środowiska, w szczególności w zakresie lokalizacji składowisk odpadów zawierających azbest oraz urządzeń przewoźnych do przetwarzania odpadów zawierających azbest</p> <p>współpracuje na szczeblu wojewódzkim z organami kontrolnymi (inspekcją sanitarną, inspekcją pracy, inspekcją nadzoru budowlanego, inspekcją ochrony środowiska)</p>

PROGRAM USUWANIA WYROBÓW ZAWIERAJĄCYCH AZBEST DLA GMINY I MIASTA RUDNIK NAD SANEM

GREENLYNX UL.1 MAJA 7/3 39-400 TARNOBRZEG www.greenlynx.pl

POZIOM LOKALNY		współpracuje z uczelniami i instytucjami naukowymi, organizacjami pozarządowymi, ekspertami poszczególnych dziedzin
		współpracuje z lokalnymi mediami w zakresie spraw objętych Programem
		przygotowuje i aktualizuje wojewódzkie programy usuwania wyrobów zawierających azbest
		współpracuje z samorządami powiatowymi i gminnymi, przekazuje wytyczne oraz informacje związanych z realizacją Programu
		przedkłada Głównemu Koordynatorowi coroczną informację o realizacji zadań na terenie województwa
		opracowuje plany sytuacyjnego rozmieszczenia na terenie województwa wyrobów zawierających azbest na podstawie informacji przekazywanych przez samorządy lokalne i przedsiębiorców
POZIOM LOKALNY	Samorząd powiatowy	przygotowuje i aktualizuje programy usuwania azbestu i wyrobów zawierających azbest
		współpracuje z gminami oraz marszałkiem województwa w zakresie opracowywania programów usuwania azbestu i wyrobów zawierających azbest, w szczególności w zakresie weryfikacji inwentaryzacji wyrobów zawierających azbest, lokalizacji składowisk odpadów zawierających azbest oraz urządzeń przewoźnych do przetwarzania odpadów zawierających azbest
		organizuje usuwanie wyrobów zawierających azbest przy wykorzystaniu pozyskanych na ten cel środków krajowych lub unijnych z uwzględnieniem zasad zawartych w Programie
		inspiruje właściwe postawy obywateli w zakresie obowiązków związanych z usuwaniem wyrobów zawierających azbest
		współpracuje z mediami w celu propagowania odpowiednich inicjatyw społecznych oraz rozpowszechniania informacji dotyczących zagrożeń powodowanych przez azbest
		współpracuje z organizacjami społecznymi wspierającymi realizację Programu

PROGRAM USUWANIA WYROBÓW ZAWIERAJĄCYCH AZBEST DLA GMINY I MIASTA RUDNIK NAD SANEM

GREENLYNX UL.1 MAJA 7/3 39-400 TARNOBRZEG www.greenlynx.pl

		współpracuje z organami kontrolnymi (inspekcją sanitarną, inspekcją pracy, inspekcją nadzoru budowlanego, inspekcją ochrony środowiska)
	Samorząd gminny (wójt, burmistrz, prezydent miasta)	gromadzi informacje o ilościach, rodzajach i miejscach występowania wyrobów zawierających azbest oraz przekazuje je do marszałka województwa z wykorzystaniem dostępnego narzędzia informatycznego www.bazaazbestowa.gov.pl
		przygotowuje i aktualizuje programy usuwania azbestu i wyrobów zawierających azbest
		organizuje szkolenia lokalne w zakresie usuwania wyrobów zawierających azbest z terenu nieruchomości bez korzystania z usług wyspecjalizowanych firm
		organizuje usuwanie wyrobów zawierających azbest przy wykorzystaniu pozyskanych na ten cel środków krajowych lub unijnych z uwzględnieniem zasad zawartych w Programie
		inspiruje właściwe postawy obywateli w zakresie obowiązków związanych z usuwaniem wyrobów zawierających azbest
		współpracuje z marszałkiem województwa w zakresie inwentaryzacji wyrobów zawierających azbest oraz opracowywania programów usuwania wyrobów zawierających azbest, w szczególności w zakresie lokalizacji składowisk odpadów zawierających azbest oraz urządzeń przewoźnych do przetwarzania odpadów zawierających azbest
		współpracuje z mediami w celu propagowania odpowiednich inicjatyw społecznych oraz rozpowszechniania informacji dotyczących zagrożeń powodowanych przez azbest
		współpracuje z organizacjami społecznymi wspierającymi realizację Programu
		współpracuje z organami kontrolnymi (inspekcją sanitarną, inspekcją pracy, inspekcją nadzoru budowlanego, inspekcją ochrony środowiska)

PROGRAM USUWANIA WYROBÓW ZAWIERAJĄCYCH AZBEST DLA GMINY I MIASTA RUDNIK NAD SANEM

GREENLYNX UL.1 MAJA 7/3 39-400 TARNOBRZEG www.greenlynx.pl

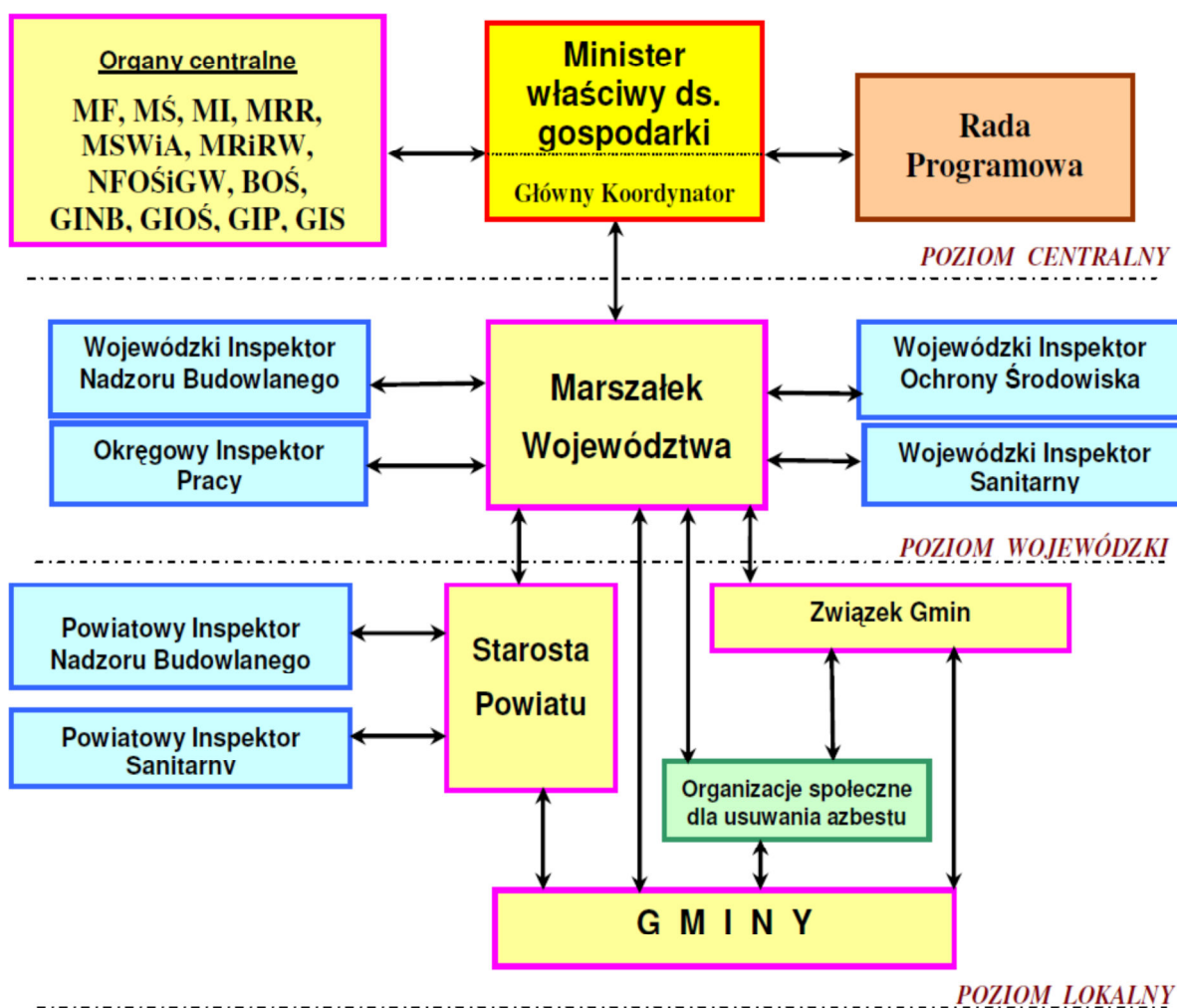

Wykres 1 Schemat zarządzania POKzA na trzech poziomach¹

2.4 Cele i zadania gminnego Programu wynikające z POKzA i innych dokumentów programowych

Podstawowym celem niniejszego Programu jest usunięcie azbestu i wyrobów zawierających azbest z terenu Gminy i Miasta Rudnik nad Sanem, a przez to wyeliminowanie szkodliwego wpływu i niebezpiecznych dla zdrowia skutków działania azbestu. Gmina i Miasto Rudnik nad Sanem zakłada usunięcie azbestu i wyrobów zawierających azbest do 2032 roku.

¹ Źródło: Program Oczyszczania Kraju z Azbestu

PROGRAM USUWANIA WYROBÓW ZAWIERAJĄCYCH AZBEST DLA GMINY I MIASTA RUDNIK NAD SANEM

GREENLYNX UL.1 MAJA 7/3 39-400 TARNOBRZEG www.greenlynx.pl

Program zakłada realizację następujących zadań:

1. Inwentaryzacja i aktualizacja bazy danych o lokalizacji istniejących wyrobów zawierających azbest.
2. Edukacja mieszkańców w zakresie szkodliwości azbestu, obowiązków dotyczących postępowania z wyrobami zawierającymi azbest oraz sposobów bezpiecznego ich usuwania oraz unieszkodliwiania.
3. Mobilizowanie właścicieli budynków do usunięcia wyrobów zawierających azbest poprzez system pomocy edukacyjnej i finansowej.
4. Odbiór odpadów azbestowych z nieruchomości osób fizycznych i innych.
5. Podjęcie działań w kierunku pozyskania funduszy ze źródeł zewnętrznych na realizację Programu.
6. Udzielanie pomocy finansowej osobom fizycznym, właścicielom zasobów mieszkaniowych w usuwaniu odpadów zawierających azbest.
7. Przeznaczenie części środków finansowych z budżetu gminy i miasta na realizację Programu.
8. Usunięcie wyrobów zawierających azbest z obiektów użyteczności publicznej i innych będących własnością gminy i miasta.
9. Eliminacja możliwości powstawania „dzikich” wysypisk z odpadami zawierającymi azbest oraz oczyszczenie terenów gminy i miasta i innych terenów publicznych z odpadów azbestowych.
10. Bieżący monitoring realizacji Programu i okresowe raportowanie jego realizacji władzom samorządowym oraz mieszkańcom.
11. Okresowa weryfikacja i aktualizacja Programu.

Wszystkie wymienione wyżej cele i zadania są zgodne z:

- Programem Oczyszczania Kraju z Azbestu na lata 2009-2032,
- Polityką ekologiczną państwa w latach 2009-2012 z perspektywą do roku 2016,
- Krajowym Planem Gospodarki Odpadami KPGO 2014,

PROGRAM USUWANIA WYROBÓW ZAWIERAJĄCYCH AZBEST DLA GMINY I MIASTA RUDNIK NAD SANEM

GREENLYNX UL.1 MAJA 7/3 39-400 TARNOBRZEG www.greenlynx.pl

- Planem Gospodarki Odpadami dla Województwa Podkarpackiego na lata 2012-2018,
- Programem Ochrony Środowiska dla Powiatu Nizańskiego na lata 2010-2013 z uwzględnieniem lat 2014-2017,
- Programem Ochrony Środowiska wraz z Planem Gospodarki Odpadami dla Gminy i Miasta Rudnik nad Sanem.

3. CHARAKTERYSTYKA AZBESTU

Azbest to naturalnie występujące, **włókniste minerały krzemianowe**, powstałe na drodze procesów metamorficznych. Charakterystyczną cechą morfologiczną naturalnie występujących minerałów azbestowych jest równoległa budowa włókien. Wyróżnia się dwie grupy minerałów azbestowych:

- **serpentynty** - należą do nich: antygoryt, lizardyt i chryzotyl,
- **amfibole** - w skład tej grupy wchodzi bardzo dużo minerałów, a ich główne formy włókniste to: amozyt, krokidolit, azbest antofylitowy, termolitowy i aktynolitowi.

Różnią się one budową i długością włókien oraz właściwościami chorobotwórczymi. Najszersze zastosowanie (około 95%) znajdował azbest chryzotylowy, czyli chryzotyl (o dłuższych włóknach).

Nazwa „azbest” wywodzi się z języka greckiego i **oznacza "niewygasający"**. Starożytni Grecy stosowali go bowiem do wyrobu knotów w lampach oliwnych. Surowcem powszechnie stosowanym stał się dopiero w XX wieku.

Azbest znalazł szerokie zastosowanie w budownictwie, a także w energetyce, transporcie i przemyśle chemicznym **dzięki swoim właściwościom**, tj.:

- niepalności - temperatura topnienia chryzotyli wynosi 1500-1550°C, amfiboli 930-1150°C,
- odporności na czynniki chemiczne (kwasy i zasady) - szczególnie w przypadku amfiboli,
- wysokiej wytrzymałości mechanicznej,
- niskiemu przewodnictwu cieplnemu i elektrycznemu,

PROGRAM USUWANIA WYROBÓW ZAWIERAJĄCYCH AZBEST DLA GMINY I MIASTA RUDNIK NAD SANEM

GREENLYNX UL.1 MAJA 7/3 39-400 TARNOBRZEG www.greenlynx.pl

- łatwości łączenia się z innymi materiałami (cement, tworzywa sztuczne),
- możliwości przedzenia włókien,
- dobrym właściwością sorpcyjnym.

Klasyfikację wyrobów zawierających azbest przeprowadza się na podstawie trzech kryteriów: zawartości azbestu, stosowaniu spoiwa oraz gęstości objętościowej wyrobu.

Wyroby zawierające azbest dzielimy na dwie klasy:

Klasa I - wyroby o gęstości objętościowej mniejszej od 1000 kg/m^3 definiowane jako „miękkie”, zawierające powyżej 20% (do 100%) azbestu. Są podatne na uszkodzenia mechaniczne, przez co uwalniają duże ilości włókien azbestowych do otoczenia. Głównie stosowane były w wyrobach tekstylnych w celach ochronnych oraz jako koce gaśnicze, szczeliwa plecione, tektury uszczelkowe, m.in. w sprzęcie AGD, płytki podłogowe PCV oraz materiały i wykładziny cierne.

Klasa II - obejmuje wyroby o gęstości objętościowej powyżej 1000 kg/m^3 definiowane jako „twarde”. Zawierają poniżej 20% azbestu. Włókna są ze sobą mocno związane, więc w przypadku mechanicznego uszkodzenia emisja azbestu do otoczenia jest niewielka. Zagrożenie dla środowiska i zdrowia ludzi stwarza obróbka tych wyrobów (cięcie, wiercenie otworów) oraz rozbijanie w wyniku zrzucania z wysokości w trakcie prac remontowych. Najczęściej w Polsce stosowanymi wyrobami z tej klasy są płyty azbestowo-cementowe faliste i płyty azbestowo-cementowe typ „karo” stosowane jako pokrycia dachowe oraz płyty płaskie wykorzystywane jako elewacje w budownictwie wielokondygnacyjnym. W mniejszych ilościach produkowane i stosowane były rury azbestowo- cementowe służące do wykonywania instalacji wodociągowych i kanalizacyjnych oraz w budownictwie jako przewody kominowe i zsypowe.

PROGRAM USUWANIA WYROBÓW ZAWIERAJĄCYCH AZBEST DLA GMINY I MIASTA RUDNIK NAD SANEM

GREENLYNX UL.1 MAJA 7/3 39-400 TARNOBRZEG www.greenlynx.pl

Tabela 2 Rodzaje i zastosowanie wyrobów azbestowych w Polsce.

L.p.	Rodzaje wyrobów	Wyroby	Udział % azbestu w wyrobie	Zastosowanie	Zalety wyrobu
1.	Wyroby azbestowo-cementowe	- płyty dekarskie - rury ciśnieniowe - płyty okładzinowe i elewacyjne	5-30 %	- pokrycia dachowe - elewacje - wodociągi i kanalizacje	- ogniotrwałość - odporność na korozję i gnicie - wytrzymałe mechanicznie - lekkie - trwałe -nie wymagają konserwacji
2.	Wyroby izolacyjne	- wata - włókniny - sznury - tkanina termoizolacyjna - taśmy	75-100 %	- izolacje kotłów parowych, silników, rurociągów, wymienników ciepła, zbiorników - ubrania i tkaniny termoizolacyjne	- odporne na wysoką temperaturę - trwałe
3.	Wyroby uszczelniające	- tektura - płyty azbestowo-kauczukowe - szczeliwa plecione	75-100 %	uszczelnienia narażone na wysoką temperaturę, wodę i parę, kwasy i zasady, oleje, gazy spalinowe	- odporność na wysoką temperaturę - wytrzymałość na ściskanie -dobra elastyczność -odporność chemiczna
4.	Wyroby cierne	- okładziny cierne - klocki hamulcowe	30 %	elementy napędów	chroni elementy przed przegrzaniem
5.	Wyroby hydroizolacyjne	- lepiki asfaltowe - kity uszczelniające - zaprawy gruntujące - papa dachowa - płytki podłogowe	20-40 %	materiały stosowane w budownictwie	

PROGRAM USUWANIA WYROBÓW ZAWIERAJĄCYCH AZBEST DLA GMINY I MIASTA RUDNIK NAD SANEM

GREENLYNX UL.1 MAJA 7/3 39-400 TARNOBRZEG www.greenlynx.pl

6.	Inne	- materiały filtracyjne w przemyśle piwowarskim i farmacji - wypełniacz lakierów i izolacji przewodów grzewczych - produkcja masek przeciwgazowych		stosowany w różnych przemysłach	
----	------	--	--	---------------------------------	--

4. SZKODLIWOŚĆ AZBESTU DLA ZDROWIA LUDZKIEGO

Azbest od 1997 roku jest uznawany w Polsce za niebezpieczną substancję chemiczną o udowodnionym działaniu rakotwórczym, stanowiącą zagrożenie zdrowia w następstwie narażenia na długotrwałe oddziaływanie na drogi oddechowe. Stopień zagrożenia zależy od rodzaju pyłu, wielkości i gęstości ziarna i czasu oddziaływania. Im mniejsze i krótsze są włókna tym są one bardziej odpowiedzialne za wywoływanie zmian chorobowych o charakterze rakowym. Wielkość i gęstość ziaren decyduje bezpośrednio o szybkości osiadania pyłu zawieszonego w powietrzu oraz o trwałości aerozolu i o masie substancji wprowadzanej do płuc.

Najgroźniejsze są cząstki o wymiarach 1 do 10 μm (tzw. respirabilne), które osiadają w płucach. Ziarna mniejsze są wydychane, a większe osiadają we wcześniejszych odcinkach dróg oddechowych i nie docierają do pęcherzyków płucnych. Istniejące dowody epidemiologiczne pozwalają stwierdzić, że wszystkie typy azbestu powodują raka płuc. Najbardziej zagraża zdrowiu azbest niebieski (krokidolit) zawierający około 16 % włókien respirabilnych. Zwiększenie osiadania pyłów w płucach zachodzi w stanach chorobowych dróg oddechowych, a także przy oddychaniu suchym powietrzem, gdyż niska wilgotność sprzyja wysychaniu błon śluzowych. Również palenie tytoniu zwiększa niebezpieczeństwo zachorowania u osób narażonych na działanie pyłów azbestowych.

PROGRAM USUWANIA WYROBÓW ZAWIERAJĄCYCH AZBEST DLA GMINY I MIASTA RUDNIK NAD SANEM

GREENLYNX UL.1 MAJA 7/3 39-400 TARNOBRZEG www.greenlynx.pl

W efekcie oddziaływania pyłów azbestowych stwierdzono możliwość występowania takich schorzeń jak: pylica azbestowa, rak płuc oraz azbestoza. Stwierdzono również, że azbest powoduje zmiany nowotworowe nie tylko w obrębie płuc i układu oddechowego.

Przeprowadzone w Stanach Zjednoczonych i Kanadzie badania nie dostarczyły dowodów zwiększonego ryzyka występowania nowotworów związanych ze spożywaniem pokarmów i wody zanieczyszczonej azbestem. Tak więc azbest jest nieszkodliwy, o ile jest on izolowany od atmosfery.

Głównymi przyczynami uwalniania włókien z wyrobów azbestowych są:

- Korozja wyrobów zawierających azbest:

Najpowszechniej stosowane wyroby azbestowo-cementowe zwane „eternitem” (zawierające od 9,5% - 12,5% czystego azbestu) ulegają korozji przeciętnie po 30 latach użytkowania. Po osiągnięciu wieku technologicznego z wyrobów tych rozpoczyna się „samoistne” pylenie włókien azbestu. W niektórych przypadkach stan ten może wystąpić wcześniej lub później. Dodatkowym źródłem emisji tych włókien są wyroby z odłamanymi częściami, bądź całkowicie popękane. Kolejnym powodem zwiększenia emisji włókien do powietrza atmosferycznego jest korozja biologiczna, czyli obecność glonów i mchów na powierzchni płyty eternitowej.

Zabezpieczenie przed korozją odbywa się poprzez pokrycie wyrobów lub powierzchni zawierających azbest szczelną powłoką z głęboko penetrujących środków wiążących azbest, posiadających odpowiednią aprobatę techniczną.

- Uszkodzenia wyrobów zawierających azbest (łamanie, kruszenie, cięcie, szlifowanie itp.) – powodowane przez nieumiejętne użytkowanie, nieprawidłowy demontaż lub czynniki atmosferyczne (wiatr, grad):

Największym i najczęściej spotykanym zagrożeniem są tutaj wszelkie prace związane z wyrobami azbestowymi. Dlatego tak istotne znaczenie ma w tym przypadku zasada obniżania emisji pylenia: przez nawilżanie wyrobu przed oraz w trakcie demontażu, zaniechanie w miarę możliwości obróbki i destrukcji mechanicznej demontowanego wyrobu, nie posługiwanie się narzędziami napędzanymi elektrycznie (np. piły, wiertarki), wyzwalającymi znaczną emisję,

PROGRAM USUWANIA WYROBÓW ZAWIERAJĄCYCH AZBEST DLA GMINY I MIASTA RUDNIK NAD SANEM

GREENLYNX UL.1 MAJA 7/3 39-400 TARNOBRZEG www.greenlynx.pl

ale narzędziami ręcznymi - najlepiej wolnoobrotowymi o specjalnie wyprofilowanych ostrzach, zaopatrzonych w odsysanie pyłu i przeznaczonych dla obróbki wyrobów azbestowych. Podczas prac wymagana jest staranność i dokładność wszelkich czynności, wykonywanie ich według z góry przygotowanego planu.

- Nieprawidłowe obchodzenie się z usuniętymi wyrobami zawierającymi azbest (odpadami azbestowymi):

Nieprawidłowy transport – podobnie jak demontaż przez nieprzeszkolonych i nieuprawnionych pracowników – oraz wyrzucanie odpadów azbestowych na tzw. „dzikie wysypiska” to niestety jeszcze częste przypadki stwarzające poważne zagrożenie pylenia włókien azbestowych. Zdarzają się też przykłady powtórnego wykorzystanie usuniętych już wyrobów azbestowych, które powinny trafić na składowisko odpadów azbestowych.

Warto w tym miejscu zaznaczyć, że od stycznia 2005 r. wymienione powyżej praktyki podlegają sankcjom karnym z mocy przepisów Kodeksu Karnego i są zagrożone oprócz grzywny, karą pozbawienia wolności do lat 3.

Za złamanie przepisów ustawy o odpadach od dnia 12 marca 2010 r. zaostrozono sankcje karne, dot. nieprawidłowości przy gospodarowaniu odpadami.

- Emisja z eksploatowanych wyrobów zawierających azbest (np. wykładziny cierne w przemyśle samochodowym):

Stosowanie wyrobów azbestowych jest zakazane w Polsce od 1997 roku. Niestety zdarza się jeszcze, że w niektórych gałęziach przemysłu używa się starych części i urządzeń zawierających azbest (np. klocki hamulcowe w starych samochodach).

PROGRAM USUWANIA WYROBÓW ZAWIERAJĄCYCH AZBEST DLA GMINY I MIASTA RUDNIK NAD SANEM

GREENLYNX UL.1 MAJA 7/3 39-400 TARNOBRZEG www.greenlynx.pl

5. PROCEDURY DOTYCZĄCE BEZPIECZNEGO UŻYTKOWNIA I USUWANIA WYROBÓW ZAWIERAJĄCYCH AZBEST ORAZ ZAGOSPODAROWANIA ODPADÓW AZBESTOWYCH

Poniższe procedury obejmują najważniejsze zasady dotyczące bezpiecznego postępowaniem z wyrobami zawierającymi azbest oraz odpadami azbestowymi w Polsce. Zostały opracowane na podstawie „Zbioru przepisów i procedur dotyczących bezpiecznego postępowania z wyrobami zawierającymi azbest” Ministerstwa Gospodarki. Są one kierowane zarówno do użytkowników wyrobów zawierających azbest, wykonawców prac polegających na usuwaniu wyrobów zawierających azbest, jak i transportujących i zagospodarowujących odpady azbestowe na składowiskach. Uwzględniają one aktualnie obowiązujące przepisy prawne w zakresie azbestu. Ich prawidłowe przestrzeganie daje możliwość ograniczenia do minimum zagrożeń związanych z azbestem. Szczegółowy opis tych procedur został zamieszczony poniżej.

5.1 *Użytkowanie wyrobów zawierających azbest*

Właściciel lub zarządca budynku, budowli, instalacji lub urządzenia technicznego oraz terenu, gdzie znajdują się wyroby zawierające azbest, ma obowiązek sporządzenia „Oceny stanu i możliwości bezpiecznego użytkowania wyrobów zawierających azbest” (załącznik nr 1 do rozporządzenia²). Właściciele lub zarządcy, którzy spełnili ten obowiązek wcześniej – sporządzają następne „Oceny...” w terminach wynikających z warunków poprzedniej „Oceny...” tzn.:

- po 5-u latach, jeżeli wyroby zawierające azbest są w dobrym stanie technicznym i nieuszkodzone (**III stopień pilności**),

² Rozporządzenie Ministra Gospodarki z dnia 5 sierpnia 2010 r. zmieniające rozporządzenie w sprawie sposobów i warunków bezpiecznego użytkowania i usuwania wyrobów zawierających azbest (Dz.U. 2010 nr 162 poz. 1089)

PROGRAM USUWANIA WYROBÓW ZAWIERAJĄCYCH AZBEST DLA GMINY I MIASTA RUDNIK NAD SANEM

GREENLYNX UL.1 MAJA 7/3 39-400 TARNOBRZEG www.greenlynx.pl

- po roku, jeżeli przy poprzedniej „Ocenie...” ujawnione zostały drobne uszkodzenia (**II stopień pilności**).

Wyroby, które posiadały lub posiadają duże i widoczne uszkodzenia – powinny zostać bezzwłocznie usunięte (**I stopień pilności**).

Właściciel lub zarządca zobowiązany jest do przechowywania oceny łącznie z dokumentacją miejsca zawierającego azbest, obiektu, urządzenia budowlanego lub instalacji przemysłowej. Dla budynków oraz obiektów budowlanych niebędących budynkami, dla których jest prowadzona książka obiektu budowlanego na podstawie art. 64 ust. 1 ustawy z dnia 7 lipca 1994 r. – Prawo budowlane, ocena ta powinna być dołączona do książki obiektu budowlanego.

Wyroby zawierające azbest, instalacje lub urządzenia zawierające azbest oraz usunięte wyroby zawierające azbest inwentaryzuje się poprzez sporządzenie „spisu z natury”. Wykorzystujący wyroby zawierające azbest ujmuje wynik inwentaryzacji w „Informacji o wyrobach zawierających azbest” stanowiącej załącznik nr 3 do rozporządzenia³ i przedkłada ją corocznie w terminie do dnia 31 stycznia właściwemu marszałkowi województwa. Osoba fizyczna niebędąca przedsiębiorcą przedkłada informację odpowiednio burmistrzowi, wójtowi lub prezydentowi miasta.

Od początku 2013 r. obowiązuje nowy sposób składania informacji, który określa rozporządzenie Ministra Środowiska z dnia 20 grudnia 2012 r. zmieniające rozporządzenie w sprawie sposobu przedkładania marszałkowi województwa informacji o rodzaju, ilości i miejscach występowania substancji stwarzających szczególne zagrożenie dla środowiska (Dz.U. 2013 nr 0 poz. 24). Obecnie zgodnie z wymogami rozporządzenia informacje dotyczące wyrobów zawierających azbest są bezpośrednio wprowadzane przez burmistrza, wójta, prezydenta miasta do Bazy Azbestowej administrowanej przez ministra właściwego do spraw gospodarki, dostępnej za pośrednictwem sieci Internet pod adresem www.bazaazbestowa.gov.pl prowadzonej w formie elektronicznej przy użyciu systemu teleinformatycznego.

³ Rozporządzenie Ministra Gospodarki z dnia 13 grudnia 2010 r. w sprawie wymagań w zakresie wykorzystywania wyrobów zawierających azbest oraz wykorzystywania i oczyszczania instalacji lub urządzeń, w których były lub są wykorzystywane wyroby zawierające azbest (Dz.U. 2011 nr 8 poz. 31)

PROGRAM USUWANIA WYROBÓW ZAWIERAJĄCYCH AZBEST DLA GMINY I MIASTA RUDNIK NAD SANEM

GREENLYNX UL.1 MAJA 7/3 39-400 TARNOBRZEG www.greenlynx.pl

Właściciel lub zarządca budynku, budowli, instalacji lub urządzenia oraz terenu, gdzie występują wyroby zawierające azbest, ma ponadto obowiązki:

- oznakowania pomieszczeń, gdzie znajdują się urządzenia lub instalacje z wyrobami zawierającymi azbest – odpowiednim znakiem ostrzegawczym dla azbestu (zał. nr 1 do rozporządzenia),
- opracowania i wywieszenia na widocznym miejscu instrukcji bezpiecznego postępowania i użytkowania pomieszczenia z wyrobami zawierającymi azbest,
- zaznaczenia na planie sytuacyjnym terenu miejsc z wyrobami zawierającymi azbest.

Ponadto, jeżeli w budynku, budowli, instalacji lub urządzeniu oraz na terenie znajdują się wyroby zawierające azbest o gęstości objętościowej mniejszej niż 1000 kg/m³ (tzw. „miękkie”), lub jeżeli wyroby zawierają azbest krokidolit, a także jeżeli te wyroby znajdują się w zamkniętych pomieszczeniach, lub istnieje uzasadniona obawa dużej emisji azbestu do środowiska – właściciel lub zarządca powinien opracować plan kontroli jakości powietrza (monitoringu), a jego wyniki uwzględnić przy dalszej eksploatacji lub usuwaniu wyrobów zawierających azbest.

Przez cały czas użytkowania wyrobów zawierających azbest w obiekcie lub nieruchomości, właściciel lub zarządca ma obowiązek przeprowadzania bieżącej kontroli stanu oraz konserwacji tych wyrobów. Pracownicy dokonujący takich prac i czynności powinni być odpowiednio przeszkoleni w zakresie bezpiecznego postępowania z wyrobami zawierającymi azbest, a także odpowiednio wyposażeni we właściwą odzież i środki ochronne.

5.2 Usuwanie wyrobów zawierających azbest

W związku z dużym zagrożeniem, jakie może spowodować niewłaściwe usuwanie wyrobów zawierających azbest (opisane w rozdziale 4), ich demontażu powinny dokonywać specjalistyczne firmy, których pracownicy posiadają odpowiednie przeszkolenia bhp do prac przy azbecie oraz są zaopatrzeni w specjalistyczny sprzęt, który zabezpiecza ich samych, a także pobliski teren przed działaniem szkodliwych włókien azbestowych. Ewidencja takich firm znajduje się w Bazie Azbestowej prowadzonej przez Ministerstwo Gospodarki i stanowiącej jedno z

PROGRAM USUWANIA WYROBÓW ZAWIERAJĄCYCH AZBEST DLA GMINY I MIASTA RUDNIK NAD SANEM

GREENLYNX UL.1 MAJA 7/3 39-400 TARNOBRZEG www.greenlynx.pl

narzędzi monitorowania realizacji zadań wynikających z Programu Oczyszczania Kraju z Azbestu na lata 2009-2032. W załączniku 4 przedstawiono firmy zajmujące się m.in. demontażem wyrobów azbestowych na terenie województwa podkarpackiego.

Na początku należy wykonać odpowiednie zabezpieczenia obiektu, będącego przedmiotem prac i miejsc ich wykonywania, a także terenu wokół – przed emisją pyłu azbestu, która może mieć miejsce w wyniku prowadzenia prac.

Teren należy ogrodzić, zachowując bezpieczną odległości od traktów komunikacyjnych dla pieszych, nie mniej niż 2 m przy zastosowaniu osłon. Teren prac należy ogrodzić poprzez oznakowanie taśmami ostrzegawczymi w kolorze białoczerwonym i umieszczenie tablic ostrzegawczych z napisami „Uwaga! Zagrożenie azbestem!”, „Osobom nieupoważnionym wstęp wzbroniony” lub „Uwaga! Zagrożenie azbestem- krokidolitem”.

Przy pracach elewacyjnych powinny być stosowane odpowiednie kurtyny zasłaniające fasadę obiektu, aż do gruntu, a teren wokół objęty kurtyną, powinien być wyłożony grubą folią, dla łatwego oczyszczania po każdej zmianie roboczej.

Ogólne zasady postępowania przy usuwaniu wyrobów zawierających azbest określają następujące wymagania:

- nawilżanie wodą wyrobów zawierających azbest przed ich usuwaniem i utrzymywanie w stanie wilgotnym przez cały czas pracy,
- demontaż całych wyrobów (płyt, rur, kształtek itp.) bez jakiegokolwiek uszkodzenia, tam gdzie jest to technicznie możliwe,
- odspajanie wyrobów trwale związanych z podłożem przy stosowaniu wyłącznie narzędzi ręcznych lub wolnoobrotowych narzędzi mechanicznych, wyposażonych w miejscowe instalacje odciągające powietrze,
- prowadzenie kontrolnego monitoringu powietrza, w przypadku występowania stężeń pyłu azbestu, przekraczających dopuszczalne wartości dla miejsca pracy,
- po każdej zmianie roboczej, usunięte odpady zawierające azbest, powinny zostać szczelnie opakowane i składowane na miejscu ich tymczasowego magazynowania,

PROGRAM USUWANIA WYROBÓW ZAWIERAJĄCYCH AZBEST DLA GMINY I MIASTA RUDNIK NAD SANEM

GREENLYNX UL.1 MAJA 7/3 39-400 TARNOBRZEG www.greenlynx.pl

- codzienne, staranne oczyszczanie strefy prac i terenu wokół, dróg wewnętrznych oraz maszyn i urządzeń, z wykorzystaniem podciśnieniowego sprzętu odkurzającego, zaopatrzonego w filtry o dużej skuteczności ciągu (99,99% lub na mokro). Niedopuszczalne jest ręczne zamiatanie na sucho, jak również czyszczenie pomieszczeń i narzędzi pracy przy użyciu sprężonego powietrza.

W przypadku prowadzenia prac z wyrobami azbestowo-cementowymi, których gęstość objętościowa wynosi mniej niż 1000kg/m^3 (tzw. miękkie), a także z innymi wyrobami, których powierzchnia jest w widoczny sposób uszkodzona lub zniszczona lub jeżeli prace prowadzone są na obiektach, z wyrobami zawierającymi azbest krokidolit, lub też w pomieszczeniach zamkniętych, to powinny być zastosowane szczególne zabezpieczenia strefy prac i ochrony pracowników oraz środowiska, niezależnie od ogólnych zasad postępowania. Są to m.in.:

- komory dekontaminacyjne (śluzy) dla całych pomieszczeń lub stanowiące łącznik izolacyjny między miejscem stanowiącym strefę prac, a miejscem na zewnątrz obiektu,
- zaostrzone rygory przestrzegania stosowania środków ochrony osobistej,
- inne metody, określone na etapie prac przygotowawczych.

W obiekcie przylegającym do strefy prac, należy zastosować odpowiednie zabezpieczenia, w tym uszczelnienie otworów okiennych i drzwiowych, a także inne, właściwe dla stopnia narażenia środki zabezpieczające.

Wszystkie zdemontowane wyroby zawierające azbest powinny być szczelnie opakowane w folie z polietylenu, lub polipropylenu o grubości nie mniejszej niż 0,2 mm i zamykane w sposób uniemożliwiający przypadkowe otwarcie (zgrzewem ciągłym lub taśmą klejącą). Niedopuszczalne jest stosowanie worków papierowych. Odpady powstałe z wyrobów o gęstości objętościowej większej niż 1000kg/m^3 , a więc płyty i rury azbestowo-cementowe, lub ich części powinny być szczelnie opakowane w folie. Pył azbestowy oraz odpady powstałe z wyrobów o gęstości objętościowej mniejszej niż 1000kg/m^3 powinny być zestalane przy użyciu cementu lub żywic syntetycznych i po związaniu spoiwa szczelnie zapakowane w folię. Pakowanie usuniętych wyrobów zawierających azbest powinno odbywać się

PROGRAM USUWANIA WYROBÓW ZAWIERAJĄCYCH AZBEST DLA GMINY I MIASTA RUDNIK NAD SANEM

GREENLYNX UL.1 MAJA 7/3 39-400 TARNOBRZEG www.greenlynx.pl

wyłącznie do opakowań przeznaczonych do ostatecznego składowania i wyraźnie oznakowane, w sposób określony dla azbestu. Etykiety i zamieszczone na nich napisy powinny być trwałe, nieulegające zniszczeniu, pod wpływem warunków atmosferycznych i czynników mechanicznych.

Dla usuniętych odpadów niebezpiecznych zawierających azbest oraz ich transportu na składowisko odpadów niebezpiecznych, wypełnia się:

- kartę ewidencji odpadu,
- kartę przekazania odpadów.

Po zakończeniu prac polegających na usuwaniu wyrobów zawierających azbest – wytwarzaniu odpadów niebezpiecznych – wykonawca prac ma obowiązek dokonania prawidłowego oczyszczenia strefy prac i otoczenia z pozostałości azbestu. Oczyszczenie powinno nastąpić przez zastosowanie urządzeń filtracyjno-wentylacyjnych z wysoko-skutecznym filtrem (99,99%) lub na mokro. Wykonawca prac ma obowiązek przedstawienia właścicielowi lub zarządcy obiektu, będącego przedmiotem prac, oświadczenia stwierdzającego prawidłowość wykonania prac i oczyszczenia z azbestu. W przypadku, kiedy przedmiotem prac były wyroby o gęstości objętościowej mniejszej niż 1000kg/m^3 lub wyroby mocno uszkodzone i zniszczone lub prace obejmowały wyroby zawierające azbest krokidolit lub prowadzone były w pomieszczeniach zamkniętych, wykonawca prac ma obowiązek przedstawienia wyników badania powietrza, przeprowadzonego przez uprawnione do tego laboratorium lub instytucję.

5.3 *Transport i zagospodarowanie odpadów azbestowych*

Odpady niebezpieczne zawierające azbest transportowane są na składowisko przeznaczone do składowania odpadów zawierających azbest przez firmę posiadającą odpowiednie uprawnienia zgodnie z Ustawą z dnia 19 sierpnia 2011 r. o przewozie towarów niebezpiecznych (Dz. U. 2011 nr 227 poz. 1367 z późn. zm.) oraz przepisami Ustawa z dnia 14 grudnia 2012 r. o odpadach (Dz.U. 2013 nr 0 poz. 21) . Tam następuje ich przekazanie następnemu posiadaczowi odpadów – zarządzającemu składowiskiem i potwierdzenie tego faktu na karcie przekazania odpadu.

PROGRAM USUWANIA WYROBÓW ZAWIERAJĄCYCH AZBEST DLA GMINY I MIASTA RUDNIK NAD SANEM

GREENLYNX UL.1 MAJA 7/3 39-400 TARNOBRZEG www.greenlynx.pl

Odpady zawierające azbest pochodzące z budowy, remontu i demontażu obiektów budowlanych oraz infrastruktury drogowej oznaczone w katalogu odpadów kodami 17 06 01* i 17 06 05* mogą być unieszkodliwiane jedynie poprzez składowanie na specjalnie wydzielonych kwaterach na składowiskach odpadów innych niż niebezpieczne i obojętne lub na składowiskach odpadów niebezpiecznych. Składowiska lub kwatery buduje się w specjalnie wykonanych zagłębieniach terenu ze ścianami bocznymi zabezpieczonymi przed osypywaniem się.

Zarządzający składowiskiem powinien uzyskać pozwolenie na użytkowanie składowiska po zatwierdzeniu instrukcji eksploatacji oraz po przeprowadzeniu kontroli przez wojewódzkiego inspektora ochrony środowiska. Instrukcję eksploatacji składowiska odpadów niebezpiecznych zatwierdza, w drodze decyzji wojewoda.

Kierownik składowiska powinien posiadać świadectwo stwierdzające kwalifikacje w zakresie gospodarowania odpadami i m.in. obowiązany jest do prowadzenia ewidencji ilości odpadów przyjmowanych na składowisko.

Zarządzający składowiskiem posiadającym wydzielone kwatery powinien zapewnić selektywne składowanie odpadów zawierających azbest, w izolacji od innych odpadów, a miejsce składowania powinno być oznakowane i zaznaczone na planie sytuacyjnym składowiska. Odpady powinny być deponowane na składowiskach zlokalizowanych na terenach oddalonych od budynków mieszkalnych i izolowanych pasem zieleni. Prace związane z deponowaniem odpadów zawierających azbest należy prowadzić w sposób zabezpieczający przed emisją pyłu azbestowego do powietrza, a podstawowym zadaniem jest niedopuszczenie do rozszczelnienia opakowań odpadów. Opakowania z odpadami należy zdejmować z pojazdu przy użyciu urządzeń dźwigowych i ostrożnie układać w kwaterze składowiska. Niedopuszczalne jest zrzucanie lub wysypywanie odpadów z samochodów. Warstwa zdeponowanych odpadów powinna być zabezpieczona przed uszkodzeniem opakowań przez przykrycie folią lub warstwą gruntu o grubości około 5cm.

W załączniku nr 5 do niniejszego opracowania przedstawiono szczegółowe informacje na temat składowisk odpadów azbestowych znajdującego się na terenie województwa podkarpackiego.

PROGRAM USUWANIA WYROBÓW ZAWIERAJĄCYCH AZBEST DLA GMINY I MIASTA RUDNIK NAD SANEM

GREENLYNX UL.1 MAJA 7/3 39-400 TARNOBRZEG www.greenlynx.pl

6. REGULACJE PRAWNE W ZAKRESIE UŻYTKOWANIA I USUWANIA WYROBÓW ZAWIERAJĄCYCH AZBEST

Problematyka dotycząca wyrobów azbestowych w polskich przepisach prawnych pojawia się na dwóch podstawowych płaszczyznach:

1. **Przepisy dotyczące samych wyrobów zawierających azbest**, ich prawidłowego i bezpiecznego użytkowania.
2. **Przepisy dotyczące odpadów azbestowych**, ich właściwej klasyfikacji i właściwego gospodarowania tymi odpadami.

W poniższej tabeli przedstawiono wykaz najważniejszych aktów prawnych w tym zakresie:

Tabela 3 Wykaz krajowych aktów prawnych dotyczących azbestu.

WYROBY ZAWIERAJĄCE AZBEST	
Przepis	Podstawowe zapisy dotyczące azbestu
Ustawa z dnia 19 czerwca 1997 r. o zakazie stosowania wyrobów zawierających azbest (Dz.U. 2004 nr 3 poz.20 z późn. zm.)	<ul style="list-style-type: none">- zgodnie z ustawą azbestem nazywane są następujące włókniste krzemiany:<ul style="list-style-type: none">➤ azbest chryzotylowy, nr CAS 12001-29-5,➤ azbest krokidolitowy, nr CAS 12001-28-4,➤ azbest amozytowy (gruenerytowy), nr CAS 12172-73-5,➤ azbest antofilitowy, nr CAS 77536-67-5,➤ azbest tremolitowy, nr CAS 77536-68-6,➤ azbest aktynolitowy, nr CAS 77536-66-4.- ustawa zakazuje wprowadzania na polski obszar celny azbestu, wyrobów zawierających azbest, produkcji wyrobów zawierających azbest oraz obrotu azbestem i wyrobami zawierającymi ten surowiec,- zgodnie z ustawą produkcja płyt azbestowo-cementowych została zakończona we wszystkich zakładach do 28 września 1998 r., a z dniem 28 marca 1999 r. nastąpił zakaz obrotu tymi płytami. Wyjątek stanowi tylko azbest i wyroby zawierające azbest dopuszczone do produkcji lub do wprowadzenia na polski obszar celny spośród wyrobów określonych w załączniku nr 1 do ustawy,- ustawa praktycznie zamknęła okres stosowania wyrobów zawierających azbest w Polsce, pozostał problem sukcesywnego usuwania zużytych wyrobów,- ustawa porządkuje również zagadnienia związane z

PROGRAM USUWANIA WYROBÓW ZAWIERAJĄCYCH AZBEST DLA GMINY I MIASTA RUDNIK NAD SANEM

GREENLYNX UL.1 MAJA 7/3 39-400 TARNOBRZEG www.greenlynx.pl

	opieką zdrowotną pracowników, którzy mieli kontakt z azbestem.
Ustawa z dnia 7 lipca 1994 r. Prawo budowlane (Dz.U. z 2013 poz. 1409 z późn. zm.)	Ustawa w art. 30 ust. 3 wskazuje na możliwość nałożenia w drodze decyzji przez właściwy organ obowiązku uzyskania pozwolenia na wykonanie określonego obiektu lub robót budowlanych, objętych obowiązkiem zgłoszenia, jeżeli ich realizacja może naruszyć ustalenia miejscowego planu zagospodarowania przestrzennego lub spowodować: - zagrożenie bezpieczeństwa ludzi lub mienia - pogorszenie stanu środowiska lub stanu zachowania zabytków, - pogorszenie warunków zdrowotno-sanitarnych, - wprowadzenie, utrwalenie bądź zwiększenie ograniczeń lub uciążliwości dla terenów sąsiednich.
Ustawa z dnia 27 kwietnia 2001 r. Prawo ochrony środowiska (Dz. U. z 2013 r. poz. 1232 z późn. zm.)	Ustawa w art. 162. odnosi się do wyrobów azbestowych poprzez następujące zapisy: - wykorzystywane substancje stwarzające szczególne zagrożenie dla środowiska podlegają sukcesywnej eliminacji, - wykorzystujący substancje stwarzające szczególne zagrożenie dla środowiska jest obowiązany do dokumentowania rodzaju, ilości i miejsc ich występowania oraz sposobu ich eliminowania, - wykorzystujący substancje stwarzające szczególne zagrożenie dla środowiska powinien okresowo przedkładać marszałkowi województwa informacje o rodzaju, ilości i miejscach ich występowania, z zastrzeżeniem ust. 4–6, - osoby fizyczne niebędące przedsiębiorcami przedkładają informacje o rodzaju, ilości i miejscach występowania substancji stwarzających szczególne zagrożenie dla środowiska w formie uproszczonej; w tym przypadku przepisów ust. 2 nie stosuje się, - informacje w formie uproszczonej przedkłada się wójtowi, burmistrzowi lub prezydentowi miasta, - wójt, burmistrz lub prezydent miasta okresowo przedkłada marszałkowi województwa informacje o rodzaju, ilości i miejscach występowania substancji stwarzających szczególne zagrożenie dla środowiska, - marszałek województwa prowadzi rejestr rodzaju, ilości oraz miejsc występowania substancji stwarzających szczególne zagrożenie dla środowiska, - przepisy ust. 1–3 stosuje się odpowiednio do instalacji i urządzeń, w których substancje stwarzające szczególne

PROGRAM USUWANIA WYROBÓW ZAWIERAJĄCYCH AZBEST DLA GMINY I MIASTA RUDNIK NAD SANEM

GREENLYNX UL.1 MAJA 7/3 39-400 TARNOBRZEG www.greenlynx.pl

	<p>zagrożenie dla środowiska są lub były wykorzystywane, -sposób postępowania z eliminowanymi substancjami stwarzającymi szczególne zagrożenie dla środowiska, a także instalacjami i urządzeniami, w których są lub były one wykorzystywane, określają przepisy ustawy o odpadach.</p>
<p>Rozporządzenie Ministra Infrastruktury z dnia 23 czerwca 2003 r. w sprawie informacji dotyczącej bezpieczeństwa i ochrony zdrowia oraz planu bezpieczeństwa i ochrony zdrowia (Dz. U. 2003 nr 120 poz. 1126).</p>	<p>Rozporządzenie określa zakres i formę informacji dotyczącej bezpieczeństwa i ochrony zdrowia, planu bezpieczeństwa i ochrony zdrowia (zwanego "planem bioz") oraz szczegółowy zakres rodzajów robót budowlanych, stwarzających zagrożenia bezpieczeństwa i zdrowia ludzi (wyroby zawierające azbest).</p>
<p>Rozporządzenie Ministra Gospodarki, Pracy i Polityki Społecznej z dnia 2 kwietnia 2004 r. w sprawie sposobów i warunków bezpiecznego użytkowania i usuwania wyrobów zawierających azbest (Dz.U. 2004 nr 7 poz. 649, zmienione Dz. U. 2010 nr 162 poz. 1089)</p>	<ul style="list-style-type: none">- rozporządzenie określa obowiązki wykonawcy prac polegających na bezpiecznym użytkowaniu i usuwaniu wyrobów zawierających azbest, sposoby i warunki bezpiecznego użytkowania oraz usuwania wyrobów zawierających azbest; warunki przygotowania do transportu wyrobów i odpadów zawierających azbest do miejsca ich składowania; wymagania, jakim powinno odpowiadać oznakowanie wyrobów i odpadów zawierających azbest,- prace przy naprawie wyrobów zawierających azbest w obiektach i urządzeniach budowlanych lub prace mające na celu jego usunięcie z obiektu lub urządzenia budowlanego powinny być poprzedzone zgłoszeniem tego faktu właściwemu terenowemu organowi nadzoru budowlanego,- wykonawca prac polegających na zabezpieczeniu lub usunięciu wyrobów zawierających azbest z miejsca, obiektu, urządzenia budowlanego lub instalacji przemysłowej, a także z terenu prac obowiązany jest do zgłoszenia zamiaru przeprowadzenia tych prac właściwemu organowi nadzoru budowlanego, właściwemu okręgowemu inspektorowi pracy oraz właściwemu państwowemu inspektorowi sanitarnemu w terminie, co najmniej 7 dni przed rozpoczęciem prac.
<p>Rozporządzenie Ministra Gospodarki i Pracy z dnia 14 października 2005 r. w sprawie zasad bezpieczeństwa i higieny pracy przy</p>	<p>Rozporządzenie określa obowiązki pracodawcy zatrudniającego pracowników przy usuwaniu wyrobów zawierających azbest.</p>

PROGRAM USUWANIA WYROBÓW ZAWIERAJĄCYCH AZBEST DLA GMINY I MIASTA RUDNIK NAD SANEM

GREENLYNX UL.1 MAJA 7/3 39-400 TARNOBRZEG www.greenlynx.pl

zabezpieczeniu i usuwaniu wyrobów zawierających azbest oraz programu szkolenia w zakresie bezpiecznego użytkowania takich wyrobów (Dz.U. 2005 nr 216 poz. 1824)	
Rozporządzenie Ministra Zdrowia z dnia 15 września 2005 r. w sprawie leków związanych z chorobami wywołanymi pracą przy azbestie (Dz. U. 2005 nr 189 poz.1603)	Rozporządzenie wymienia wykaz bezpłatnych leków związanych z chorobami wywołanymi pracą przy azbestie, sposób realizacji recept oraz tryb rozliczania przez oddziały wojewódzkie Narodowego Funduszu Zdrowia z budżetem państwa kosztów tych leków.
Rozporządzenie Ministra Środowiska z dnia 23 lipca 2009 r. w sprawie sposobu przedkładania marszałkowi województwa informacji o występowaniu substancji stwarzających szczególnie zagrożenie dla środowiska (Dz. U.2009 nr 124 poz. 1033 z późn. zm.)	Rozporządzenie określa terminy, sposoby przedkładania marszałkowi województwa przez organa władz samorządowych informacji o rodzaju, ilości i miejscu występowania azbestu oraz wyrobów zawierających azbest.
Rozporządzenie Ministra Środowiska z dnia 20 grudnia 2012 r. zmieniające rozporządzenie w sprawie sposobu przedkładania marszałkowi województwa informacji o rodzaju, ilości i miejscach występowania substancji stwarzających	Rozporządzenie to zmienia powyższe (Dz. U.2009 nr 124 poz. 1033) w zakresie sposobu przedkładania informacji dotyczących wyrobów zawierających azbest. Od 2013 r. są one bezpośrednio wprowadzane przez wójta, burmistrza, prezydenta miasta do bazy azbestowej administrowanej przez ministra właściwego do spraw gospodarki, dostępnej za pośrednictwem sieci Internet pod adresem www.bazaazbestowa.gov.pl prowadzonej w formie elektronicznej przy użyciu systemu teleinformatycznego w rozumieniu art. 3 pkt 3 ustawy o informatyzacji. Zmienia się także brzmienie działu 1 załącznika do rozporządzenia.

PROGRAM USUWANIA WYROBÓW ZAWIERAJĄCYCH AZBEST DLA GMINY I MIASTA RUDNIK NAD SANEM

GREENLYNX UL.1 MAJA 7/3 39-400 TARNOBRZEG www.greenlynx.pl

szczególne zagrożenie dla środowiska (Dz. U. z 2013 r. poz. 24)	
Rozporządzenie Ministra Środowiska z dnia 20 grudnia 2012 r. w sprawie sposobu prowadzenia przez marszałka województwa rejestru wyrobów zawierających azbest (Dz. U. z 2013 r. poz. 25)	Rozporządzenie w sposób szczegółowy określa zasady prowadzenia przez marszałka województwa rejestru wyrobów zawierających azbest, który stanowi integralną część bazy azbestowej administrowanej przez ministra właściwego do spraw gospodarki dostępnej za pośrednictwem sieci Internet pod adresem www.bazaazbestowa.gov.pl .
Rozporządzenie Ministra Pracy i Polityki Socjalnej z dnia 6 czerwca 2014 r. w sprawie najwyższych dopuszczalnych stężeń i natężeń czynników szkodliwych dla zdrowia w środowisku pracy (Dz. U. z 2014 r. poz. 817)	Rozporządzenie określa najwyższe dopuszczalne stężenia w środowisku pracy pyłów zawierających azbest: a) pyły zawierające azbest chryzotyl - 0,5 mg/m ³ , - włókna respirabilne - 0,1 włókien w cm ³ , b) pyły zawierające azbest krokidolit - 0,5 mg/m ³ , - włókna respirabilne - 0,1 włókien w cm ³ .
Rozporządzenie Ministra Środowiska z dnia 26 stycznia 2010 r. w sprawie wartości odniesienia dla niektórych substancji w powietrzu (Dz.U. 2010 nr 16 poz. 87)	Wartość odniesienia dla azbestu (włókna na m ³) wynosi uśredniona 2350 w ciągu godziny i 250 dla roku kalendarzowego.
Rozporządzenie Ministra Gospodarki z dnia 13 grudnia 2010r. w sprawie wymagań w zakresie wykorzystywania wyrobów zawierających azbest oraz wykorzystywania i oczyszczania instalacji lub urządzeń, w których były lub są wykorzystywane wyroby zawierające	- rozporządzenie informuje, że instalacje lub urządzenia zawierające azbest oraz użytkowane bez zabezpieczenia drogi i pozostawione w ziemi wyłączone z użytkowania rury azbestowo-cementowe należy oznakować (wzór oznakowania został zamieszczony w załączniku 1 do rozporządzenia), - rozporządzenie określa także, że właściciele lub zarządcy nieruchomości są zobowiązani do sporządzenia informacji o wyrobach zawierających azbest i do przekazania jej wójtowi gminy lub burmistrzowi miasta oraz corocznego aktualizowania. Ponadto, wyroby azbestowe mogą być wykorzystywane nie dłużej niż do dnia 31 grudnia 2032 r, Zgodnie z przyjętym przez Radę Ministrów Programem Oczyszczania Kraju z Azbestu na lata 2009-2032, każda z

PROGRAM USUWANIA WYROBÓW ZAWIERAJĄCYCH AZBEST DLA GMINY I MIASTA RUDNIK NAD SANEM

GREENLYNX UL.1 MAJA 7/3 39-400 TARNOBRZEG www.greenlynx.pl

azbest (Dz. U. 2011 nr 8 poz. 31)	gmin opracowuje we własnym zakresie gminny program usuwania azbestu.
ODPADY AZBESTOWE	
Przepis	Podstawowe zapisy dotyczące azbestu
Ustawa z dnia 14 grudnia 2012 r. o odpadach (Dz.U. z 2013 r. poz. 21 z późn. zm.)	<ul style="list-style-type: none"> - ustawa określa zasady postępowania z odpadami, w sposób zapewniający ochronę życia i zdrowia ludzi oraz ochronę środowiska zgodnie z zasadą zrównoważonego rozwoju, a w szczególności zasady zapobiegania powstawaniu odpadów i ich negatywnego oddziaływania na środowisko, a także odzysku lub unieszkodliwiania odpadów, - przedstawiono w niej obowiązki wytwórców i posiadaczy odpadów, w tym niebezpiecznych odpadów azbestowych, - reguluje całokształt spraw administracyjnych, związanych z postępowaniem przy zbieraniu, transporcie, odzysku i unieszkodliwianiu, w tym składowaniu odpadów, a także wymagań technicznych i organizacyjnych dotyczących składowisk odpadów, - w stosunku do poprzedniej wersji ustawy zniesiona została możliwość unieszkodliwiania odpadów zawierających azbest w urządzeniach przewoźnych – jedyną dopuszczalną formą jest unieszkodliwianie poprzez składowanie na specjalnie wydzielonych kwaterach na składowiskach odpadów innych niż niebezpieczne i obojętne lub na składowiskach odpadów niebezpiecznych.
Ustawa z dnia 19 sierpnia 2011 r. o przewozie towarów niebezpiecznych (Dz. U. 2011 nr 227 poz. 1367 z późn. zm.)	<ul style="list-style-type: none"> - ustawa określa zasady prowadzenia działalności w zakresie krajowego i międzynarodowego przewozu drogowego, kolejną i żegluga śródlądową towarów niebezpiecznych oraz organy i jednostki realizujące zadania związane z tym przewozem, - wskazuje, że przy przewozach materiałów niebezpiecznych w kraju obowiązują przepisy zawarte w załącznikach A i B do Umowy europejskiej dotyczącej międzynarodowego przewozu drogowego towarów niebezpiecznych (ADR) – <i>Jednolity tekst Umowy ADR</i> (Dz.U. z 2011r Nr 110, poz. 641), - przepisy umowy ADR oraz ustawy określają warunki załadunku i wyładunku oraz przewozu odpadów niebezpiecznych na składowisko. Pojazdy powinny być zaopatrzone w świadectwo dopuszczenia pojazdu do przewozu materiałów niebezpiecznych wydane przez upoważnioną stację kontroli pojazdów, zaś kierowcy pojazdów winni być przeszkoleni w zakresie przewozu towarów niebezpiecznych.

PROGRAM USUWANIA WYROBÓW ZAWIERAJĄCYCH AZBEST DLA GMINY I MIASTA RUDNIK NAD SANEM

GREENLYNX UL.1 MAJA 7/3 39-400 TARNOBRZEG www.greenlynx.pl

<p>Rozporządzenie Ministra Środowiska z dnia 9 grudnia 2014 r. w sprawie katalogu odpadów (Dz. U. z 2014 r. poz. 1923)</p>	<p>Na liście odpadów niebezpiecznych sklasyfikowane są następujące kody odpadów azbestowych: 06 07 01* - odpady azbestowe z elektrolizy 06 13 04* - odpady z przetwarzania azbestu 10 11 81* - odpady zawierające azbest (z hutnictwa szkła) 10 13 09* - odpady zawierające azbest z produkcji elementów cementowo - azbestowych 15 01 11* - opakowania z metali zawierające niebezpieczne, porowate elementy wzmocnienia konstrukcyjnego (np. azbest) włącznie z pustymi pojemnikami ciśnieniowymi 16 01 11* - okładziny hamulcowe zawierające azbest 16 02 12* - zużyte urządzenia zawierające azbest 17 06 01* - materiały izolacyjne zawierające azbest 17 06 05* - materiały konstrukcyjne zawierające azbest</p>
<p>Rozporządzenie Ministra Gospodarki z dnia 30 października 2002 r. w sprawie rodzajów odpadów, które mogą być składowane w sposób nieselektywny (Dz.U. z 2002 nr 191 poz. 1595).</p>	<p>Rozporządzenia wymienia odpady, które mogą być składowane nieselektywnie: 17 06 01* - materiały izolacyjne zawierające azbest 17 06 05* - materiały konstrukcyjne zawierające azbest Oznacza to, że odpady obu grup mogą być składowane wspólnie, na tym samym składowisku odpadów niebezpiecznych zawierających azbest. Natomiast nie wolno tych odpadów mieszać i składować z innymi odpadami niebezpiecznymi.</p>
<p>Rozporządzenie Ministra Środowiska z dnia 30 kwietnia 2013 r. w sprawie składowisk odpadów (Dz. U. z 2013 r. poz. 523)</p>	<p>Rozporządzenia określa szczegółowe wymagania dotyczące lokalizacji, budowy i prowadzenia składowiska odpadów, w tym składowisk odpadów azbestowych (§ 19).</p>

PROGRAM USUWANIA WYROBÓW ZAWIERAJĄCYCH AZBEST DLA GMINY I MIASTA RUDNIK NAD SANEM

GREENLYNX UL.1 MAJA 7/3 39-400 TARNOBRZEG www.greenlynx.pl

7. DANE O ILOŚCI I STANIE WYROBÓW AZBESTOWYCH ZLOKALIZOWANYCH W GMINIE I MIEŚCIE RUDNIK NAD SANEM

7.1 *Ogólna charakterystyka Gminy i Miasta Rudnik nad Sanem*

Gmina i Miasto Rudnik nad Sanem zlokalizowana jest w powiecie nizańskim, w północnej-wschodniej części województwa podkarpackiego. Jest to gmina wiejsko-miejska. W terenie gminy położone jest miasto Rudnik nad Sanem i 4 sołectwa: Chałupki, Kopki, Przędzel i Przędzel Kolonia. Od południa graniczy z gminą Nowa Sarzyna i Jeżowe, od wschodu przylega do gmin Krzeszów i Ulanów, a od północy i zachodu z gminą Nisko. Rudnik nad Sanem ma dogodne połączenia drogowe z Niskiem, siedzibą Powiatu oraz Rzeszowem siedzibą Województwa Podkarpackiego. Gmina Rudnik nad Sanem zajmuje powierzchnię 7 873 ha, liczba ludności wynosi 10 346 mieszkańców ogółem. Miasto Rudnik nad Sanem pełni rolę centralnego miejsko-gminnego ośrodka usługowego. Ośrodki wiejskie wyposażone są w podstawowe, niezbędne dla obsługi wsi usługi.

Rudnik nad Sanem jest jednym z najstarszych ośrodków koszykarstwa artystycznego i użytkowego w Polsce. W 1878 roku właściciel dóbr rudnickich założył szkołę koszykarską, tym samym rozpoczął się rozwój tego rzemiosła w Rudniku nad Sanem i okolicznych miejscowościach. Z wikliny wytwarzane są artykuły powszechnego użytku, wyroby artystyczne, z których znaczna część jest eksportowana.

Gmina i Miasto Rudnik nad Sanem położona jest w Kotlinie Sandomierskiej, w obrębie trzech mezoregionów: Płaskowyżu Kolbuszowskiego, Płaskowyżu Tarnogrodzkiego i Równiny Biłgorajskiej.

Od zachodu i południa rozpościerają się tereny Puszczy Sandomierskiej, od północy Lasy Janowskie, a od zachodu - Puszcza Solska. Rozległe lasy, enklawy pierwotnej przyrody, liczne zbiorniki wodne, rzeki i strumienie, piękne krajobrazy, niezanieczyszczone środowisko, zabytki i pomniki historii uatrakcyjniają turystycznie region. Równie bogata jest fauna i flora.

PROGRAM USUWANIA WYROBÓW ZAWIERAJĄCYCH AZBEST DLA GMINY I MIASTA RUDNIK NAD SANEM

GREENLYNX UL.1 MAJA 7/3 39-400 TARNOBRZEG www.greenlynx.pl



Mapa 1 Położenie Gminy i Miasta Rudnik nad Sanem na tle powiatu niżańskiego
(źródło: www.gminy.pl)

Główną rzeką regionu jest San, wyjątkowo malowniczy, pięknie wkomponowany w krajobraz. Ze wschodu na zachód płynie w piaszczystym płytkim korycie Tanew, wpadająca do Sanu w okolicach Ulanowa. Lewobrzeżny dopływ Sanu, rzeka Rudna, łączy się z Sanem w Rudniku. San jest wymarzonym miejscem do wędkowania.

Turystyce sprzyja także klimat: upalne, słoneczne lata, z niewielką ilością opadów, zimy dość łagodne, umiarkowanie śnieżne.

Niemniej korzystne warunki przyrodniczo–krajobrazowe, bogactwo fauny i flory, cieki wodne, niezanieczyszczone powietrze oraz piękne lasy stwarzają korzystne warunki do harmonijnego obcowania ludzi ze środowiskiem naturalnym.

Na terenie Gminy Rudnik nad Sanem znajduje się obszar Natura 2000: Dolina Dolnego Sanu, PLH 180020. Celem ochrony w obszarze jest zachowanie mozaiki siedliskowej charakterystycznej dla większych dolin rzecznych. Zidentyfikowano tu

PROGRAM USUWANIA WYROBÓW ZAWIERAJĄCYCH AZBEST DLA GMINY I MIASTA RUDNIK NAD SANEM

GREENLYNX UL.1 MAJA 7/3 39-400 TARNOBRZEG www.greenlynx.pl

łącznie 14 typów siedlisk przyrodniczych z Załącznika I Dyrektywy Siedliskowej. Największe znaczenie mają: kompleks zbiorowisk przykorytowych (łągi wierzbowe, ziołorośla i pionierska roślinność na piaszczystych odsypach i namuliskach). Istotną rolę w dolinie odgrywają także różnego typu ekstensywnie użytkowane łąki oraz, szczególnie w północnej części obszaru, liczne starorzecza z bogatą florą wodną. Młode strome zbocza w okolicach Zarzecza i Krzeszowa, poza roślinnością ciepłolubną, obfitują w wysięki i wypływy wód podziemnych, na których wykształciły się łągi olszowe z masowym udziałem skrzypu olbrzymiego. Na suchych łąkach i pastwiskach oraz na krawędziach erozyjnych wykształcają się ciekawe zbiorowiska kserotermiczne. Florę i faunę cechuje znaczne bogactwo, wykazano tu 19 gatunków z Załącznika II Dyrektywy Siedliskowej. Występują tu istotne na poziomie regionalnym populacje modraszka teleiusa, modraszka nausithousa, wydry i boleń (ryba). W dolinie występują również takie gatunki roślin jak storczyk cuchnący, róża francuska, pięciornik skalny, powojnik prosty, kotewka orzech wodny oraz owad: modliszka zwyczajna. Obszar stanowi także istotny korytarz ekologiczny w tym dla ichtiofauny. Wody rzeki San i jej dopływów są siedliskiem cennych gatunków ryb z Załącznika II Dyrektywy Siedliskowej. Dorzecze Sanu objęte jest krajowym programem restytucji ryb wędrownych (certy, troci wędrownej, łososia i jesiotra ostronosego) zaś jej dopływy na tym odcinku są wymieniane jako jedne z cieków dorzecza o walorach kwalifikujących je jako potencjalne tarliska anadromicznych ryb wędrownych i siedlisko ryb prądolubnych o znaczeniu europejskim.

7.2 *Metodyka inwentaryzacji*

Inwentaryzację przeprowadzono wg ogólnie obowiązującej metodyki poprzez wykonanie wizyt terenowych i dokonanie tzw. „spisu z natury” ilości i stanu wyrobów azbestowych. W trakcie każdej wizyty został przeprowadzony wywiad w celu zlokalizowania wyrobów zawierających azbest na terenie nieruchomości oraz określenia stopnia pilności ich usuwania. Inspektorzy terenowi dokonujący inwentaryzacji dysponowali odpowiednimi narzędziami oraz wiedzą do precyzyjnego określenia ilości wyrobów azbestowych w każdym budynku oraz azbestu magazynowanego.

PROGRAM USUWANIA WYROBÓW ZAWIERAJĄCYCH AZBEST DLA GMINY I MIASTA RUDNIK NAD SANEM

GREENLYNX UL.1 MAJA 7/3 39-400 TARNOBRZEG www.greenlynx.pl

W celu wykonania dokładnej i rzetelnej inwentaryzacji inspektorzy terenowi posługiwali się materiałami źródłowymi w postaci map topograficznych, map ewidencyjnych Gminy i Miasta Rudnik nad Sanem i innymi pomocnymi do poruszania się w terenie i właściwej identyfikacji wyrobów zawierających azbest.

W trakcie wykonywania inwentaryzacji inspektorzy terenowi dysponowali także ankietą, sporządzoną na podstawie wzoru formularza oceny stanu i możliwości bezpiecznego użytkowania wyrobów zawierających azbest (Załącznik 3). Z wykonanej inwentaryzacji został sporządzony raport, z którego dane zasiliły zasoby Bazy Azbestowej.

Należy podkreślić, że przeprowadzona inwentaryzacja wyrobów zawierających azbest nie zdejmuje z właścicieli nieruchomości obowiązku dokonania oceny stanu i możliwości bezpiecznego użytkowania wyrobów zawierających azbest. Obowiązki właścicieli nieruchomości, na terenie których występuje azbest zostały opisane w rozdziale 5.1.

7.3 Wyniki inwentaryzacji

Płyty azbestowo-cementowe, popularnie zwane eternitem, należą do najpowszechniej stosowanych w naszym kraju wyrobów zawierających szkodliwe włókna azbestowe. Podczas przeprowadzonej inwentaryzacji **na terenie Gminy i Miasta Rudnik nad Sanem zidentyfikowano płyty azbestowo-cementowe o łącznej powierzchni:**

30 853 m²

Nie stwierdzono występowania innego rodzaju wyrobów zawierających azbest na terenie Gminy i Miasta Rudnik nad Sanem.

Wyróżniamy dwa rodzaje płyt azbestowo-cementowych, używanych jako pokrycia dachów:

- Płyty azbestowo-cementowe płaskie (tzw. karo)
- Płyty azbestowo-cementowe faliste

Poniższa tabela przedstawia podział tych wyrobów wraz z przelicznikiem wagowym:

PROGRAM USUWANIA WYROBÓW ZAWIERAJĄCYCH AZBEST DLA GMINY I MIASTA RUDNIK NAD SANEM

GREENLYNX UL.1 MAJA 7/3 39-400 TARNOBRZEG www.greenlynx.pl

Tabela 4 Rodzaje płyt azbestowo-cementowych stosowanych w Polsce⁴.

Kod wyrobu	Rodzaj wyrobu zawierającego azbest	Kod odpadu powstającego z wyrobu	Jednostka miary	Przelicznik na [kg]
W01	Płyty azbestowo-cementowe płaskie stosowane w budownictwie	17 06 05	m ² , kg	11
W02	Płyty azbestowo-cementowe faliste dla budownictwa	17 06 05	m ² , kg	11

Zastosowany w powyższej tabeli przelicznik m² na kg, daje możliwość obliczenia masy płyt azbestowo-cementowych. Posłuży nam on do analizy ilościowej i finansowej kosztów Programu, a także ułatwi późniejszy monitoring jego realizacji. Można więc stwierdzić, że **całkowita masa wyrobów azbestowych w Gminie i Mieście Rudnik nad Sanem wynosi:**

339 383 kg

W oparciu o dane zebrane podczas inwentaryzacji przeprowadzono dokładniejszą analizę ilości i stanu wyrobów zawierających azbest, która pozwoli zobrazować sytuację na terenie gminy i w związku z tym dobrać odpowiednie działania eliminujące zagrożenie związane z azbestem. Zostanie ona zaprezentowana w poniższych punktach:

⁴ Źródło: Ministerstwo Gospodarki, www.bazaazbestowa.gov.pl

PROGRAM USUWANIA WYROBÓW ZAWIERAJĄCYCH AZBEST DLA GMINY I MIASTA RUDNIK NAD SANEM

GREENLYNX UL.1 MAJA 7/3 39-400 TARNOBRZEG www.greenlynx.pl

A/ Rodzaje wyrobów azbestowych

Tabela 5 Ilość wyrobów azbestowych w Gminie i Mieście Rudnik nad Sanem ze względu na rodzaj zastosowanego wyrobu.

Kod wyrobu	Zinventaryzowane [kg]		
	os. fizyczne	os. prawne	RAZEM
W01	37 059	0	37 059
W02	290 290	12 034	302 324

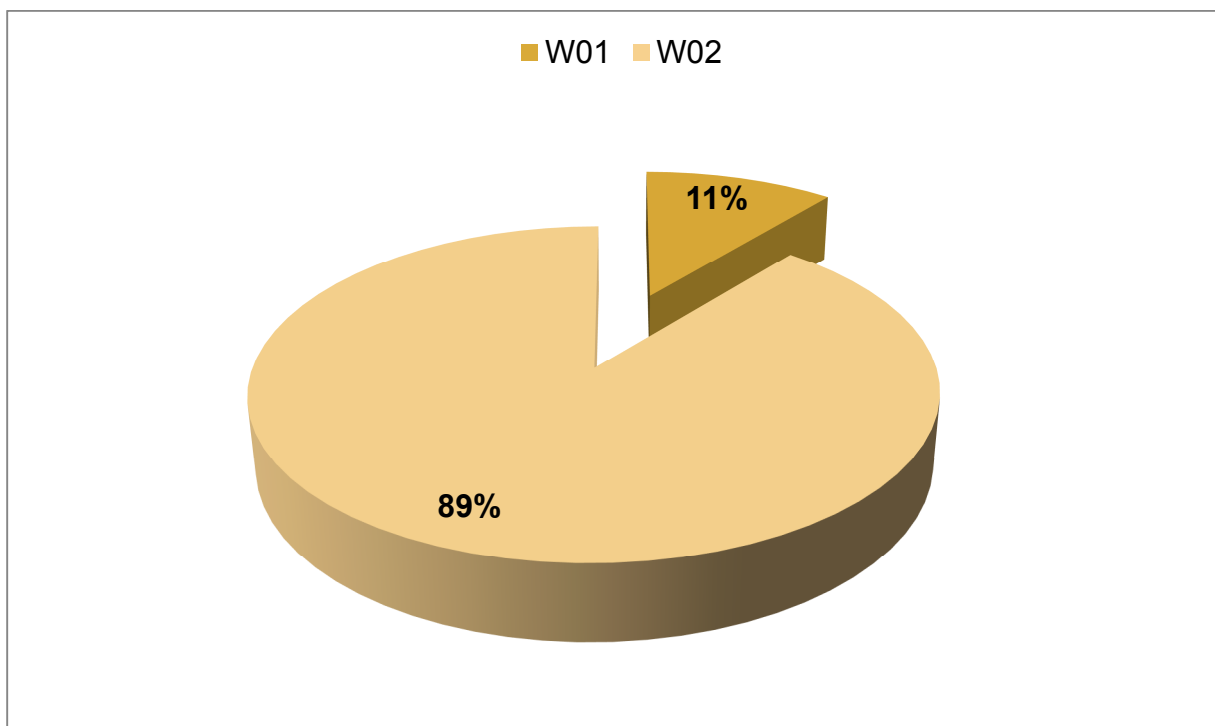

Wykres 2 Procentowy udział poszczególnych rodzajów wyrobów azbestowych w Gminie i Mieście Rudnik nad Sanem.

PROGRAM USUWANIA WYROBÓW ZAWIERAJĄCYCH AZBEST DLA GMINY I MIASTA RUDNIK NAD SANEM

GREENLYNX UL.1 MAJA 7/3 39-400 TARNOBRZEG www.greenlynx.pl

B/ Rodzaje zabudowy pokrytej wyrobami azbestowymi oraz azbest magazynowany w Gminie i Mieście Rudnik nad Sanem

Tabela 6 Ilość wyrobów azbestowych w poszczególnych rodzajach budynków oraz azbest magazynowany w Gminie i Mieście Rudnik nad Sanem.

Rodzaje budynków	Ilość [kg]
Mieszkalne	64 229
Gospodarcze	256 322
Przemysłowe	13 519
Azbest magazynowany	5 313*

*ilość azbestu magazynowanego może wzrosnąć w kolejnych latach

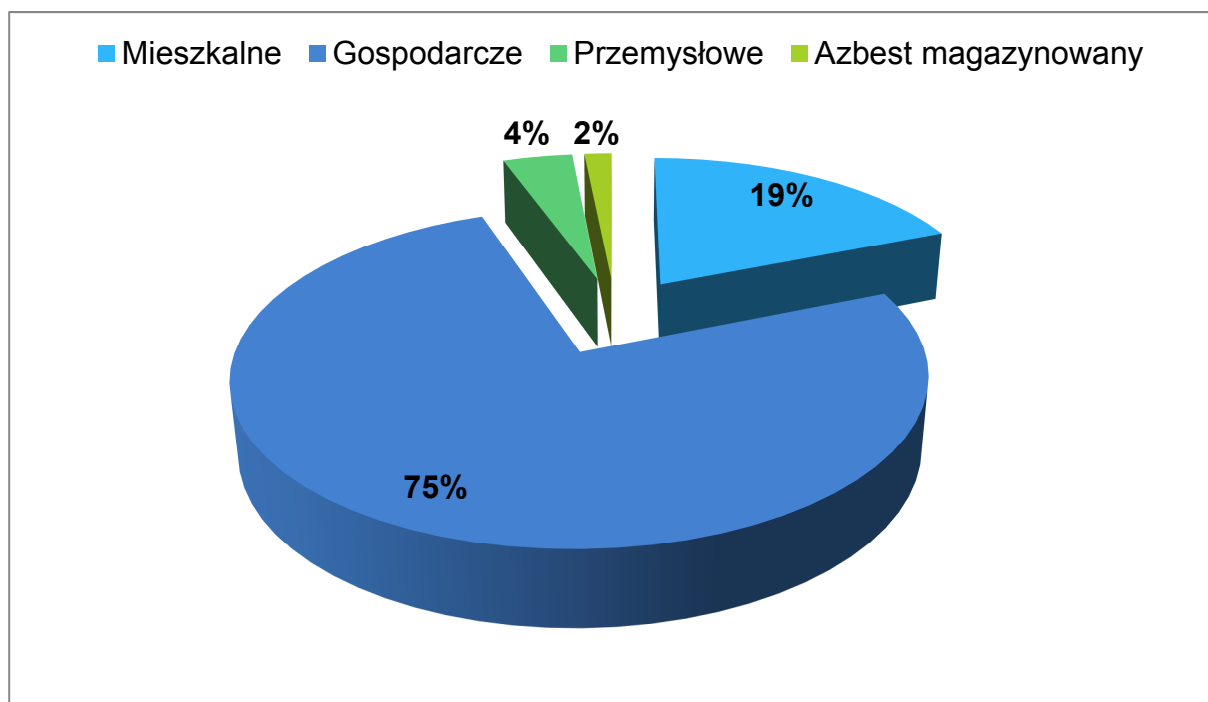

Wykres 3 Procentowy udział poszczególnych rodzajów zabudowy pokrytej wyrobami azbestowymi oraz azbest magazynowany w Gminie i Mieście Rudnik nad Sanem.

PROGRAM USUWANIA WYROBÓW ZAWIERAJĄCYCH AZBEST DLA GMINY I MIASTA RUDNIK NAD SANEM

GREENLYNX UL.1 MAJA 7/3 39-400 TARNOBRZEG www.greenlynx.pl

C/ Ilość wyrobów azbestowych w poszczególnych miejscowościach

Tabela 7 Ilość wyrobów azbestowych w poszczególnych miejscowościach Gminy i Miasta Rudnik nad Sanem.

Lp.	Miejscowość	Zinwentaryzowane [kg]		
		os. fizyczne	os. prawne	RAZEM
1	Chałupki	11 077	0	11 077
2	Kopki	141 339	0	141 339
3	Przędzel	53 592	858	53 592
4	Przędzel-Kolonia	28 908	0	28 908
5	Rudnik nad Sanem	92 433	11 176	103 609

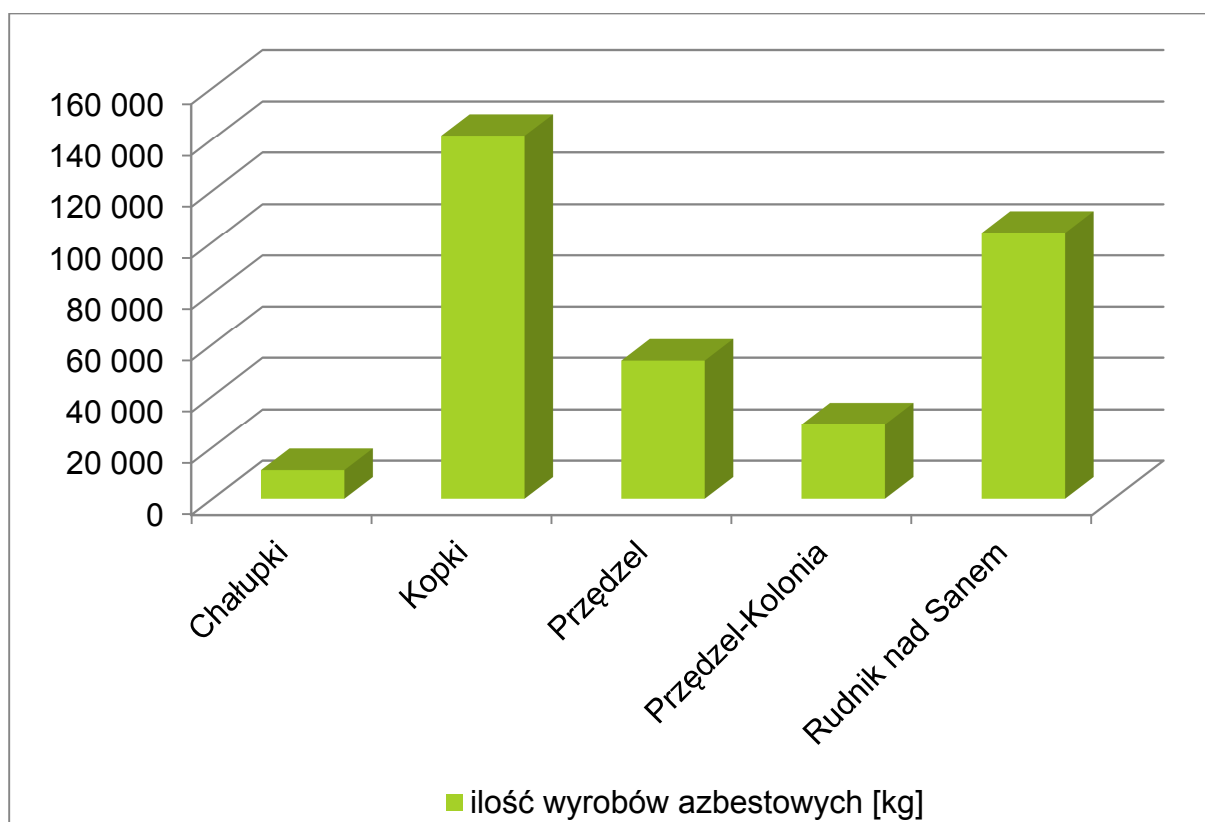

Wykres 4 Ilość wyrobów azbestowych w poszczególnych miejscowościach Gminy i Miasta Rudnik nad Sanem.

PROGRAM USUWANIA WYROBÓW ZAWIERAJĄCYCH AZBEST DLA GMINY I MIASTA RUDNIK NAD SANEM

GREENLYNX UL.1 MAJA 7/3 39-400 TARNOBRZEG www.greenlynx.pl

D/ Ilość wyrobów azbestowych na jednego mieszkańca

Tabela 8 Ilość wyrobów azbestowych w przeliczeniu na jednego mieszkańca poszczególnych miejscowości Gminy i Miasta Rudnik nad Sanem.

Lp.	Miejscowość	Ilość wyrobów [kg]	Liczba mieszkańców [szt.]	Ilość wyrobów/mieszkańca [kg/mieszkańca]
1	Chałupki	11 077	376	29
2	Kopki	141 339	1267	112
3	Przędzel	53 592	1502	36
4	Przędzel-Kolonia	28 908	339	85
5	Rudnik nad Sanem	103 609	6862	15

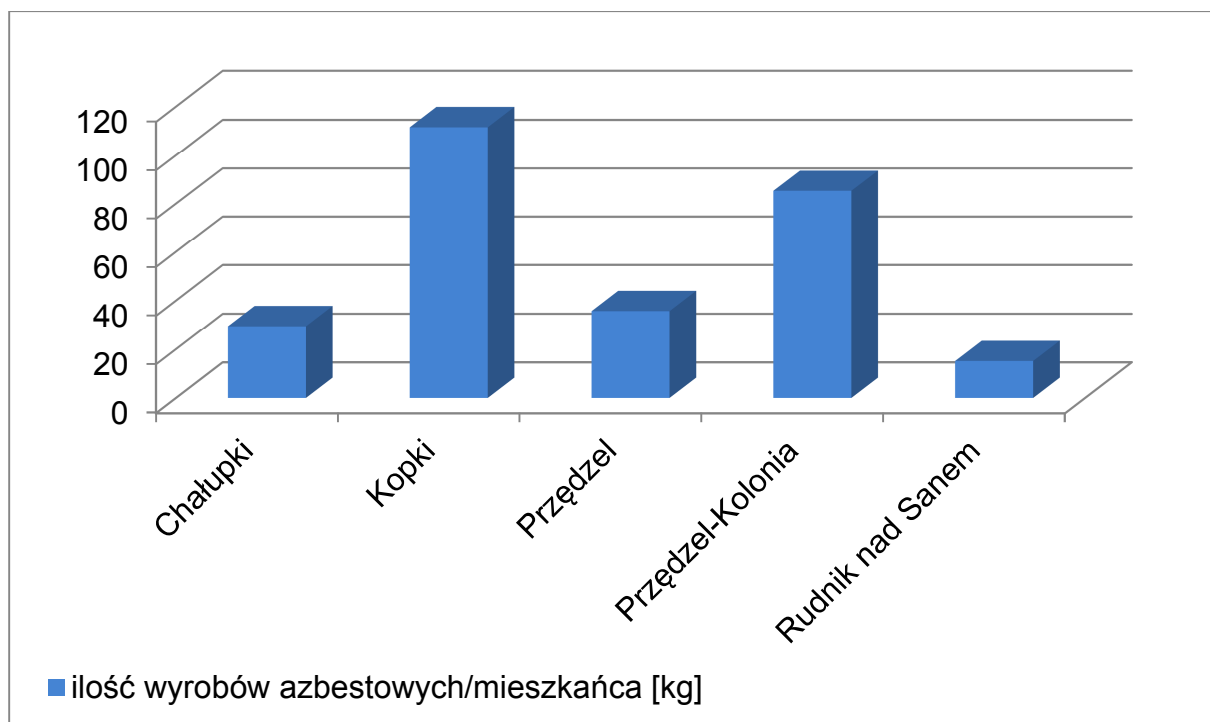

Wykres 5 Ilość wyrobów azbestowych w przeliczeniu na jednego mieszkańca poszczególnych miejscowości Gminy i Miasta Rudnik nad Sanem.

PROGRAM USUWANIA WYROBÓW ZAWIERAJĄCYCH AZBEST DLA GMINY I MIASTA RUDNIK NAD SANEM

GREENLYNX UL.1 MAJA 7/3 39-400 TARNOBRZEG www.greenlynx.pl

E/ Ilość wyrobów azbestowych na 1 km² powierzchni Gminy i Miasta Rudnik nad Sanem

Tabela 9 Ilość wyrobów azbestowych w przeliczeniu na 1 km² powierzchni Gminy i Miasta Rudnik nad Sanem.

Miejsce	Powierzchnia Gminy [km ²]	Masa wyrobów [Mg]	Ilość wyrobów [Mg/km ²]
Gmina i Miasto Rudnik nad Sanem	78,73	339,383	4,31

F/ Stan techniczny wyrobów azbestowych

Tabela 10 Stan techniczny wyrobów azbestowych w Gminie i Mieście Rudnik nad Sanem.

Stopień pilności*	Ilość wyrobów azbestowych [kg]
I	12 518
II	85 921
III	240 944

***Stopień pilności I** - wymagane pilnie usunięcie (wymiana na wyrób bezazbestowy)

Stopień pilności II - wymagana ponowna ocena w terminie do 1 roku

Stopień pilności III - wymagana ponowna ocena w terminie do 5 lat⁵

⁵ Wzór oceny stanu i możliwości bezpiecznego użytkowania wyrobów zawierających azbest

PROGRAM USUWANIA WYROBÓW ZAWIERAJĄCYCH AZBEST DLA GMINY I MIASTA RUDNIK NAD SANEM

GREENLYNX UL.1 MAJA 7/3 39-400 TARNOBRZEG www.greenlynx.pl

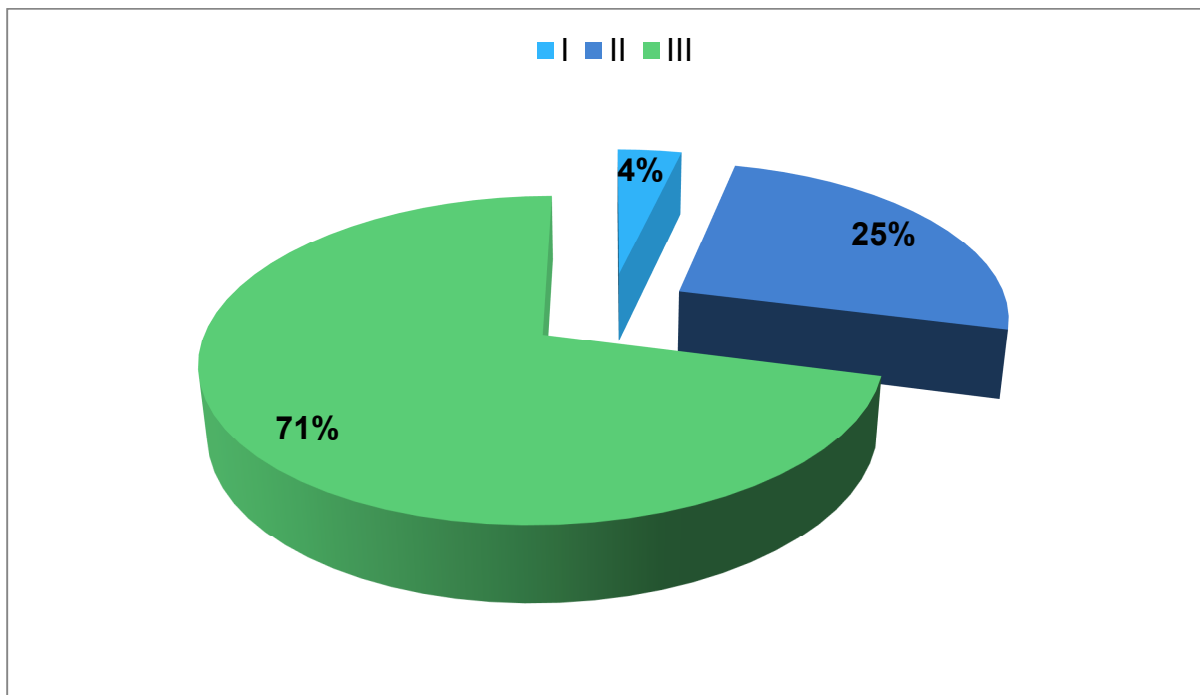

Wykres 6 Procentowy podział stopnia pilności usuwania wyrobów zawierających azbest w Gminie i Mieście Rudnik nad Sanem.

WNIOSKI

Z przedstawionych w powyższej analizie wyników można wysunąć następujące wnioski:

- w Gminie i Mieście Rudnik nad Sanem przeważającą część wyrobów zawierających azbest stanowią płyty faliste (89%),
- najwięcej wyrobów azbestowych znajduje się na budynkach gospodarczych (256322 kg), co stanowi 75% wszystkich budynków pokrytych azbestem na terenie Gminy i Miasta Rudnik nad Sanem,
- najwięcej wyrobów azbestowych jest zlokalizowanych w miejscowości Kopki (141339 kg), co stanowi 41,6 % wszystkich wyrobów znajdujących się na terenie Gminy i Miasta Rudnik nad Sanem,
- przeliczając ilość wyrobów na jednego mieszkańca zauważymy, że ich największa ilość przypada również na mieszkańców miejscowości Kopki (ponad 112 kg/mieszkańca),
- ilość wyrobów azbestowych w Gminie i Mieście Rudnik nad Sanem w przeliczeniu na 1 km² wynosi 4,31 Mg/km² i jest bardzo niska w stosunku od średniej krajowej

PROGRAM USUWANIA WYROBÓW ZAWIERAJĄCYCH AZBEST DLA GMINY I MIASTA RUDNIK NAD SANEM

GREENLYNX UL.1 MAJA 7/3 39-400 TARNOBRZEG www.greenlynx.pl

(obliczonej na podstawie szacunkowych danych ilości wyrobów azbestowych występujących na terenie Polski),

- stan techniczny wyrobów zawierających azbest charakteryzowany poprzez stopień pilności ich usunięcia wskazuje na pilną potrzebę pozbycia się 4% eternitu (I stopień pilności), powtórnią ocenę w ciągu roku 25% eternitu (II stopień pilności) i powtórnią ocenę do 5 lat pozostałych 71% eternitu (III stopień pilności) zlokalizowanego w Gminie i Mieście Rudnik nad Sanem.

8. HARMONOGRAM REALIZACJI PROGRAMU

Harmonogram realizacji Programu został podzielony na dwa etapy, dla których wyznaczono cele związane z planowanymi zadaniami na najbliższe lata tzw. cele krótkookresowe oraz zadania z perspektywą na kolejne lata, aż do końca trwania Programu tzw. cele długookresowe.

ETAP I - 2015 – 2020 (Cele krótkookresowe) – intensyfikacja podjętych działań związanych z usuwaniem azbestu, edukacją i pozyskiwaniem funduszy na ten cel

ETAP II - 2021 – 2032 (Cele długookresowe) – podtrzymanie dotychczasowych kierunków działań, ich okresowy monitoring i ewentualna aktualizacja

Tabela 11 Harmonogram realizacji Programu usuwania wyrobów zawierających azbest.

HARMONOGRAM REALIZACJI PROGRAMU USUWANIA WYROBÓW ZAWIERAJĄCYCH AZBEST Z TERENU GMINY I MIASTA RUDNIK NAD SANEM NA LATA 2015-2032		
Lp.	CELE KRÓTKOOKRESOWE	Termin realizacji
1.	Uchwalenie „Programu usuwania wyrobów zawierających azbest dla Gminy i Miasta Rudnik nad Sanem na lata 2015-2032”	2015 r.
2.	Aktualizacja bazy danych wyrobów zawierających azbest – wprowadzenie wyników do Bazy Azbestowej i jej coroczna aktualizacja	2015 r.

PROGRAM USUWANIA WYROBÓW ZAWIERAJĄCYCH AZBEST DLA GMINY I MIASTA RUDNIK NAD SANEM

GREENLYNX UL.1 MAJA 7/3 39-400 TARNOBRZEG www.greenlynx.pl

3.	Działania informacyjno – edukacyjne w tym:	
3.1	<i>Spotkania z mieszkańcami gminy, którzy zgłosili chęć usunięcia wyrobów zawierających azbest – udzielenie informacji na temat procedur postępowania z wyrobami zawierającymi azbest</i>	2015 – 2020 r.
3.2	<i>Zorganizowanie kampanii edukacyjnej dla mieszkańców, którzy jeszcze nie zgłosili chęci usuwania wyrobów – zapoznanie z gminnym Programem i możliwościami finansowania</i>	2015 r.
3.3	<i>Szkolenia dla OSP i innych podmiotów nt. dobrych praktykach przy usuwaniu wyrobów zawierających azbest</i>	2015 – 2020 r.
3.4	<i>Inne działania informacyjno - edukacyjne m.in.: informacja w lokalnej prasie, na stronie internetowej gminy i miasta, ogłoszenia w UGiM, na tablicach ogłoszeń, ulotki, informowanie mieszkańców w Urzędzie Gminy i Miasta, zajęcia w szkołach)</i>	2015 – 2020 r.
4.	Pozyskiwanie funduszy na realizację Programu w kolejnych latach	2015 – 2020 r.
5.	Usuwanie wyrobów zawierających azbest z terenu gminy i miasta W tym:	
5.1	<i>Wyłonienie wykonawców zadań związanych z usuwaniem wyrobów zawierających azbest z terenu Gminy i Miasta Rudnik nad Sanem w kolejnych latach</i>	2015 – 2020 r.
5.2	<i>Wyroby zawierające azbest: I stopień pilności – wymiana lub naprawa wymagana bezzwłocznie Zakładane usunięcie i unieszkodliwienie wyrobów zawierających azbest</i>	2015 - 2016r.
5.3	<i>Wyroby zawierające azbest: II stopień pilności – ponowna ocena wymagana w czasie do 1 roku Zakładane usunięcie i unieszkodliwienie wyrobów zawierających azbest</i>	2016 r.
5.4	<i>Wyroby zawierające azbest: III stopień pilności – ponowna ocena w terminie do 5 lat Zakładane usunięcie i unieszkodliwienie wyrobów zawierających azbest</i>	2020 r.
5.5	<i>Odbiór magazynowanych odpadów azbestowych z nieruchomości osób fizycznych i innych;</i>	2015 – 2020 r.
5.6	<i>Likwidacja dzikich wysypisk (jeśli będą stwierdzone) z odpadami zawierającymi azbest (transport na składowisko odpadów)</i>	2015 – 2020 r.
6.	Monitorowanie realizacji pierwszego etapu Programu i coroczne raportowanie – przedstawienie wyników Radzie Miejskiej	2015 – 2020 r.

PROGRAM USUWANIA WYROBÓW ZAWIERAJĄCYCH AZBEST DLA GMINY I MIASTA RUDNIK NAD SANEM

GREENLYNX UL.1 MAJA 7/3 39-400 TARNOBRZEG www.greenlynx.pl

7.	Ponowna aktualizacji inwentaryzacji i Programu po 5 latach	2020 r.
Lp.	CELE DŁUGOOKRESOWE	Termin realizacji
1	Monitorowanie i stała aktualizacja danych zawartych w Bazie Azbestowej (bazaazbestowa.gov.pl)	2021 – 2032 r.
2	Aktualizacja Programu w przypadku znaczących zmian w legislacji, finansowaniu lub zasadach realizacji (zalecane co 5 lat)	2021 – 2032 r.
3	Stale podnoszenie świadomości mieszkańców i innych podmiotów z terenu gminy w zakresie szkodliwości azbestu dla zdrowia ludzkiego oraz w zakresie bezpiecznego postępowania z azbestem	2021 – 2032 r.
4	Pozyskanie funduszy na realizację Programu ze źródeł zewnętrznych	2021 – 2032 r.
5	Stopniowe usuwanie wyrobów zawierających azbest znajdujących się na terenie gminy i miasta – w pierwszej kolejności magazynowanych, zaklasyfikowanych do I stopnia pilności oraz na bieżąco wyrobów zgłaszanych przez mieszkańców do demontażu, transportu i utylizacji	2021 – 2032 r.
6	Raportowanie realizacji Programu i ocena jego skuteczności (corocznie)	2021 – 2032 r.

Pierwsze dwa cele krótkookresowe zostały już zrealizowane. Są one kluczowe, gdyż umożliwiają rozpoczęcie kolejnych działań i monitoring realizacji całego Programu. W wyniku realizacji wszystkich podstawowych założeń przyjętych w Programie, zakładane tempo usuwania wyrobów zawierających azbest powinno przedstawiać się następująco:

Tabela 12 Prognozowane tempo usuwania wyrobów zawierających azbest.

ETAP HARMONOGRAMU	PROGNOZOWANA ILOŚĆ USUNIĘTYCH WYROBÓW [%]	ROK	PROGNOZOWA ILOŚĆ WYROBÓW USUWANYCH W KOLEJNYCH LATACH	
			%	Mg
I	22 %	2015	3	10,181
		2016	3	10,181
		2017	3	10,181
		2018	4	13,575
		2019	4	13,575

PROGRAM USUWANIA WYROBÓW ZAWIERAJĄCYCH AZBEST DLA GMINY I MIASTA RUDNIK NAD SANEM

GREENLYNX UL.1 MAJA 7/3 39-400 TARNOBRZEG www.greenlynx.pl

		2020	5	16,969
II	78 %	2021	5	16,969
		2022	5	16,969
		2023	5	16,969
		2024	5	16,969
		2025	5	16,969
		2026	5	16,969
		2027	8	27,151
		2028	8	27,151
		2029	8	27,151
		2030	8	27,151
		2031	8	27,151
		2032	8	27,151

W pierwszym etapie realizacji Programu całkowita prognozowana ilość usuniętych wyrobów azbestowych powinna wynieść 22%, natomiast w drugim etapie 78%. Założono, że przy rosnącej świadomości mieszkańców i intensyfikacji działań związanych z pozyskiwaniem środków ilość usuwanych wyrobów powinna osiągnąć stały poziom 5%/rok (w 2020 r.). Poziom ten powinien się utrzymywać przez kilka lat, a w ostatnich sześciu latach realizacji Programu powinien być jeszcze zwiększony do 8%.

Przy tak małej ilości wyrobów azbestowych jaka została zinwentaryzowana w Gminie i Mieście Rudnik nad Sanem i założeniu, że będą one usuwane systematycznie w każdym roku, można spokojnie realizować Program, bez zagrożenia, że nie zostanie on wykonany do 2032 r. Co więcej, może okazać się, że przy bardziej zintensyfikowanych działaniach, niż zaprezentowane na powyższej symulacji, wyroby azbestowe znikną z Gminy i Miasta Rudnik nad Sanem znacznie wcześniej. Wszystko tak naprawdę zależy od zainteresowania i potrzeby użytkowników wyrobów azbestowych, którzy w różnym tempie będą decydować się na wymianę dachów azbestowych na inne.

Spadek ilości wyrobów zawierających azbest związany z realizacją założonego harmonogramu przedstawia poniższy wykres.

PROGRAM USUWANIA WYROBÓW ZAWIERAJĄCYCH AZBEST DLA GMINY I MIASTA RUDNIK NAD SANEM

GREENLYNX UL.1 MAJA 7/3 39-400 TARNOBRZEG www.greenlynx.pl

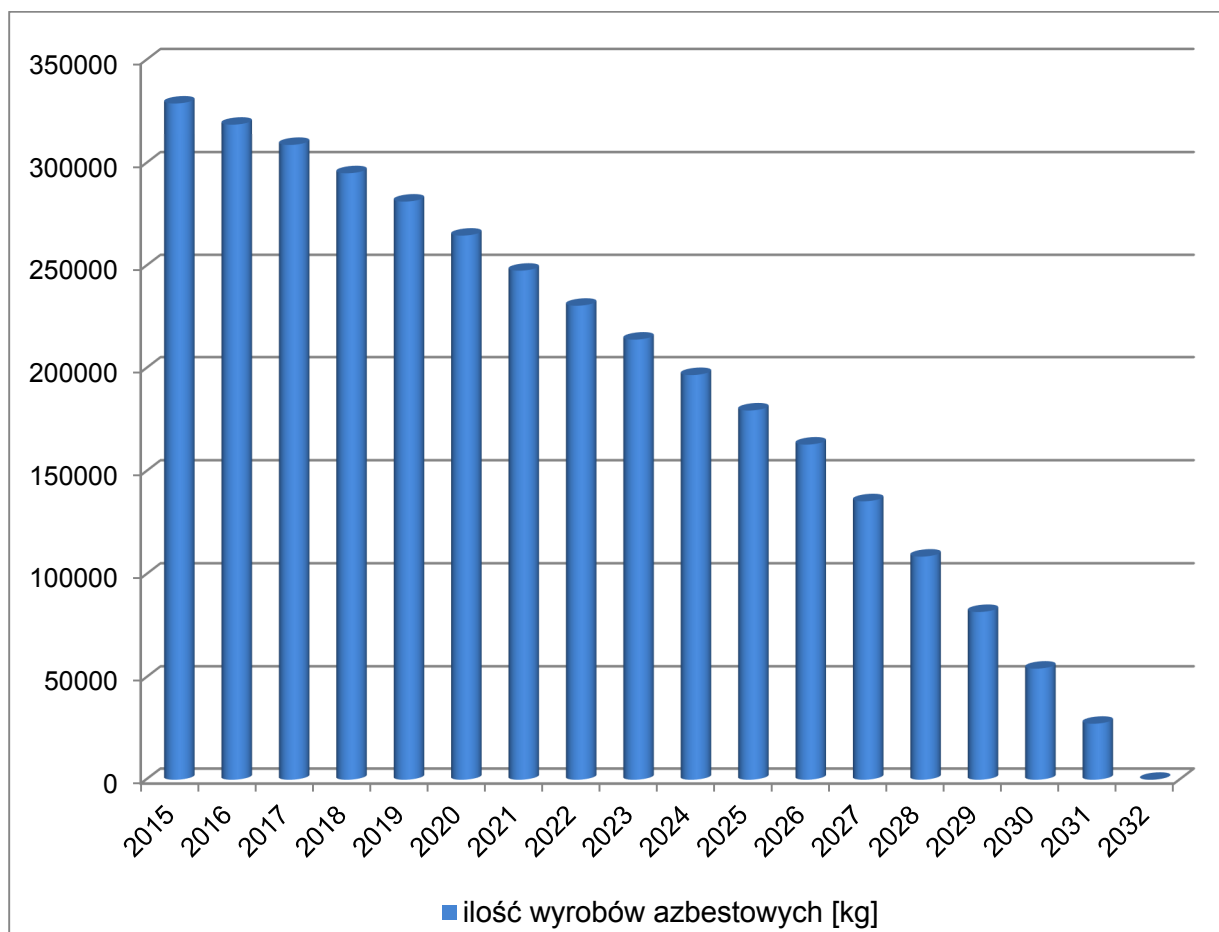

Wykres 7 Spadek ilości wyrobów zawierających azbest usuwanych z terenu Gminy i Miasta Rudnik nad Sanem.

Należy zaznaczyć, że przedstawiona wyżej prognoza ma jedynie charakter poglądowy i służy zobrazowaniu potrzeb wynikających z pozbywania się wyrobów azbestowych regularnie w każdym roku, tak aby zrealizować główne założenie całkowitej eliminacji tych wyrobów z terenu Gminy i Miasta Rudnik nad Sanem do 2032 r.

Oczywiście okres realizacji Programu jest tak długi, że nie da się do końca przewidzieć wszystkich uwarunkowań, a jedynie można zakładać, że będą one sprzyjały stałej eliminacji azbestu.

PROGRAM USUWANIA WYROBÓW ZAWIERAJĄCYCH AZBEST DLA GMINY I MIASTA RUDNIK NAD SANEM

GREENLYNX UL.1 MAJA 7/3 39-400 TARNOBRZEG www.greenlynx.pl

9. KOSZTY REALIZACJI PROGRAMU

Przy szacowaniu kosztów realizacji programu zostały wzięte pod uwagę aktualnie obowiązujące ceny, które wynikają z rozeznania rynku. Ceny usług związanych z usuwaniem wyrobów zawierających azbest wyliczono na podstawie ofert składanych przez firmy posiadające zezwolenie na demontaż, transport i utylizację azbestu z terenu województwa podkarpackiego. Należy brać pod uwagę zmienność kosztów realizacji Programu, szczególnie w odniesieniu do drugiego etapu jego realizacji.

Koszty realizacji Programu zostały podzielone na:

- Koszty prowadzenia Programu (aktualizacja Programu, działania informacyjno-edukacyjne)
- Koszty usuwania wyrobów zawierających azbest (demontaż, transport, utylizacja)

9.1 *Wyliczenie kosztów prowadzenia Programu*

Koszty związane z prowadzeniem Programu są nieodłącznym elementem kalkulacji finansowej, gdyż wynikają z harmonogramu jego realizacji. Konieczne jest bowiem przeprowadzanie okresowej aktualizacji Programu (średnio co 5 lat) oraz przeprowadzanie działań informacyjno-edukacyjnych dla mieszkańców gminy. Należy założyć, że przy realizacji tych zadań gmina będzie korzystała z pomocy zewnętrznej, gdyż nie posiada wystarczających instrumentów do ich pełnego przeprowadzenia. W związku z powyższym w poniższej tabeli podano szacunkowe koszty prowadzenia Programu z podziałem na etapy jego realizacji:

Tabela 13 Koszty prowadzenia Programu.

Nazwa zadania	Etap I	Etap II	RAZEM
aktualizacja Programu	10 000,00	20 000,00	30 000,00
Działania informacyjno-edukacyjne	20 000,00	30 000,00	50 000,00
SUMA			80 000,00

PROGRAM USUWANIA WYROBÓW ZAWIERAJĄCYCH AZBEST DLA GMINY I MIASTA RUDNIK NAD SANEM

GREENLYNX UL.1 MAJA 7/3 39-400 TARNOBRZEG www.greenlynx.pl

9.2 Wyliczenie kosztów usuwania wyrobów zawierających azbest

Przystępując do obliczania kosztów usuwania wyrobów zawierających azbest, w pierwszej kolejności należy określić kwoty bazowe ich demontażu, transportu i utylizacji. Z przeprowadzonej analizy wśród kilku wybranych firm posiadających odpowiednie uprawnienia do usuwania azbestu wynika, że w 2015 r. na terenie województwa podkarpackiego średnia cena przedstawia się następująco:

Tabela 14 Uśrednione ceny usuwania wyrobów azbestowych przez uprawnione firmy w 2015 r. dla województwa podkarpackiego.

CENA [zł netto/m2]	Demontaż	Transport	Utylizacja*	RAZEM
Indywidualnie (małe ilości)	10,00	2,80	2,20	15,00
Gmina (duże ilości)	5,50	1,10	2,20	8,80
CENA** [zł netto/Mg]				
Indywidualnie (małe ilości)	909,09	254,55	200,00	1363,64
Gmina (duże ilości)	<u>500,00</u>	<u>100,00</u>	<u>200,00</u>	<u>800,00</u>

*Średnia cena przyjęcia odpadów na najbliższe ogólnodostępne składowiska w woj. podkarpackim:

- Składowisko odpadów innych niż niebezpieczne i obojętne w Kozodrzy, Ostrów 225, 39-103 Kozodrza (w odległości 79 km)

- Składowisko Odpadów w Młynach, Skołoszów, ul. Dworska 67, 37-550 Radymno (w odległości 92 km)

**Cena wg przelicznika Ministerstwa Gospodarki, gdzie 1m² = 11 kg

Dane zaprezentowane w tabeli wskazują na dużą różnicę między cenami oferowanymi za usuwanie azbestu indywidualnie (dla pojedynczego mieszkańca, który chce wymienić dach), a ofertą dla gminy, która ogłasza postępowanie w celu wyłonienia wykonawcy na usuwanie azbestu z terenu gminy w danym roku. Różnice te wynikają z opłacalności przeprowadzenia takiego zadania dla wykonawcy (gotowość sprzętu, ludzi, wykorzystanie transportu). Dlatego też należy podkreślić, że ekonomicznie uzasadnione jest usuwanie azbestu za pośrednictwem Urzędu Gminy i Miasta Rudnik nad Sanem, do którego należy składać wnioski na realizację

PROGRAM USUWANIA WYROBÓW ZAWIERAJĄCYCH AZBEST DLA GMINY I MIASTA RUDNIK NAD SANEM

GREENLYNX UL.1 MAJA 7/3 39-400 TARNOBRZEG www.greenlynx.pl

zadań związanych z usuwaniem wyrobów zawierających azbest. Dodatkowo zadania takie są w większości refundowane (więcej informacji na ten temat w rozdziale 10). Do dalszej analizy posłuży nam więc kwota **800,00 zł/Mg** jako średnia cena za demontaż, transport i utylizację (w tym 300,00 zł/Mg za transport i utylizację).

Dla obliczenia całkowitych kosztów usuwania wyrobów azbestowych z terenu Gminy i Miasta Rudnik nad Sanem posłużą nam dane z tabeli 15 w przeliczeniu na cenę za 1 Mg.

Tabela 15 Całkowity koszt usuwania wyrobów zawierających azbest z Gminy i Miasta Rudnik nad Sanem.

Rodzaj usuwanego wyrobu	Ilość [Mg]	Cena [zł netto/Mg]	KOSZT [zł netto]
Wyroby azbestowe na dachach	334,070	800,00	267 256,00
Wyroby azbestowe magazynowane	5,313	300,00	1 593,90
RAZEM			268 849,90

9.3 *Wyliczenie całkowitego kosztu realizacji Programu*

Podsumowując dokonane obliczenia, całkowity koszt realizacji Programu do 2032 r. przedstawia się następująco:

Tabela 16 Całkowity koszt realizacji Programu usuwania wyrobów zawierających azbest dla Gminy Rudnik nad Sanem.

Koszty prowadzenia Programu	80 000,00
Koszty usuwania wyrobów zawierających azbest	268 849,90
KOSZT CAŁKOWITY	348 849,90 zł

PROGRAM USUWANIA WYROBÓW ZAWIERAJĄCYCH AZBEST DLA GMINY I MIASTA RUDNIK NAD SANEM

GREENLYNX UL.1 MAJA 7/3 39-400 TARNOBRZEG www.greenlynx.pl

Należy zaznaczyć, że rynek usług związanych z usuwaniem wyrobów azbestowych jest jeszcze ciągle bardzo dynamiczny, dlatego nie da się do końca przewidzieć kosztów realizacji Programu w kolejnych latach. Tak więc przedstawione wyżej obliczenia mają jedynie charakter poglądowy i powinny ułatwić ocenę skali przedsięwzięcia, a tym samym odpowiednio zaplanować działania związane z finansowaniem Programu.

10. OBECNE ŹRÓDŁA FINANSOWANIA REALIZACJI PROGRAMU

Jednym z głównych założeń Programu jest wspieranie pozyskiwania środków zewnętrznych na działania zmierzające do oczyszczania terenu z wyrobów zawierających azbest. W innym wypadku koszty ich usuwania, które ze względu na specjalne procedury konieczne do wdrożenia przy pracach z azbestem są bardzo wysokie (co pokazała też powyższa analiza), spoczywały by w większości na właścicielach budynków. Sytuacja taka spowodowała by zapewne nasilenie się nielegalnych praktyk przy usuwaniu azbestu lub brak zainteresowania wymianą szkodliwych wyrobów. Dlatego też konieczne jest udzielanie jak najszerszego wsparcia finansowego dla wszystkich inicjatyw związanych z likwidacją azbestu, a także z monitoringiem zanieczyszczenia środowiska azbestem.

Przeznaczane na wpieranie mieszkańców w walce z azbestem środki wewnętrzne z funduszu gminy i miasta są zdecydowanie niewystarczające w stosunku do zapotrzebowania i mogą się jedynie ograniczyć do częściowego dofinansowania tych działań. Istotne znaczenie ma więc aktywna działalność samorządu w pozyskiwaniu funduszy na usuwanie azbestu.

Obecnie istnieje kilka możliwości uzyskania pomocy finansowej ze źródeł zewnętrznych, takich jak:

- Wojewódzki Fundusz Ochrony Środowiska i Gospodarki Wodnej (WFOŚiGW) we współpracy z Narodowym Funduszem Ochrony Środowiska i Gospodarki Wodnej (NFOŚiGW)
- Program Rozwoju Obszarów Wiejskich na lata 2014-2020

PROGRAM USUWANIA WYROBÓW ZAWIERAJĄCYCH AZBEST DLA GMINY I MIASTA RUDNIK NAD SANEM

GREENLYNX UL.1 MAJA 7/3 39-400 TARNOBRZEG www.greenlynx.pl

- Regionalny Program Operacyjny Województwa Podkarpackiego na lata 2014-2020
- Ministerstwo Gospodarki (środki z budżetu państwa)
- Banki (kredyty preferencyjne)

Szczegółowy opis zasad dofinansowania przedstawia się następująco:

➤ **Wojewódzki Fundusz Ochrony Środowiska i Gospodarki Wodnej w Rzeszowie**

ul. Zygmuntowska 9, 35-025 Rzeszów

tel. (17) 852-23-44, faks (17) 853-63-81

e-mail biuro@wfosigw.rzeszow.pl, www.bip.wfosigw.rzeszow.pl

I. Szczegółowe zasady udzielania dofinansowania⁶

1. Formy dofinansowania.

Dotacja udzielana przez Wojewódzki Fundusz Ochrony Środowiska i Gospodarki Wodnej w Rzeszowie z udziałem środków udostępnionych przez Narodowy Fundusz Ochrony Środowiska i Gospodarki Wodnej.

2. Warunki dofinansowania udzielonego przez WFOŚiGW w Rzeszowie z udziałem środków NFOŚiGW.

- 1) Kwota dofinansowania przedsięwzięcia wynosi do 85% kosztów kwalifikowanych w formie dotacji, w tym ze środków NFOŚiGW do 50%, a minimalne zaangażowanie środków WFOŚiGW stanowi 35%.
- 2) kwota dofinansowania przedsięwzięcia nie może przekroczyć:
 - w przypadku demontażu, transportu i unieszkodliwienia lub zabezpieczenia odpadów zawierających azbest, iloczynu 680 zł i sumy odpadów azbestowych wyrażonej w Mg,

⁶ Procedura dofinansowania przedsięwzięć dotyczących usuwania azbestu i wyrobów zawierających azbest przez WFOŚiGW w Rzeszowie w ramach programu priorytetowego NFOŚiGW pod nazwą „Gospodarowanie odpadami innymi niż komunalne, Część II - Usuwanie wyrobów zawierających azbest” do roku 2017

PROGRAM USUWANIA WYROBÓW ZAWIERAJĄCYCH AZBEST DLA GMINY I MIASTA RUDNIK NAD SANEM

GREENLYNX UL.1 MAJA 7/3 39-400 TARNOBRZEG www.greenlynx.pl

- w przypadku zbierania, transportu i unieszkodliwienia lub zabezpieczenia wyrobów zawierających azbest, iloczynu 340 zł i sumy odpadów azbestowych wyrażonej w Mg.
- 3) Wysokość dofinansowania uzależniona będzie od wielkości i ilości zgłoszeń oraz udostępnionych środków przez NFOŚiGW.
- 4) Zaleca się, aby określając ilość odpadów zawierających azbest planowanych do unieszkodliwienia przyjąć, że 1 m² płyt azbestowo-cementowych waży 0,015 Mg.
- 5) Przedsięwzięcie zlokalizowane jest na terenie gminy, w której została przeprowadzona inwentaryzacja wyrobów zawierających azbest.
- 6) Przedsięwzięcie zlokalizowane jest na terenie gminy posiadającej program usuwania azbestu i wyrobów zawierających azbest i jest z nim zgodne. Dopuszcza się, by gmina uznała jako równoważny gminnemu programowi usuwania azbestu i wyrobów zawierających azbest program związku międzygminnego, którego gmina jest członkiem lub powiatu, na terenie którego się znajduje.
- 7) Przy określaniu intensywności dofinansowania uwzględnia się przepisy dotyczące dopuszczalności pomocy publicznej.
- 8) Dofinansowana jednostka samorządu terytorialnego jako beneficjent końcowy jest podmiotem udzielającym pomocy publicznej ostatecznemu odbiorcy, zobowiązanym do zapewnienia zgodności pomocy z zasadami jej udzielania oraz realizacji innych obowiązków udzielającego pomocy.

II. Beneficjenci.

Beneficjentem końcowym Programu są jednostki samorządu terytorialnego.

III. Rodzaje przedsięwzięć.

Przedsięwzięcia w zakresie demontażu, zbierania, transportu oraz unieszkodliwiania lub zabezpieczenia odpadów zawierających azbest, zgodnie z gminnymi programami usuwania azbestu i wyrobów zawierających azbest.

PROGRAM USUWANIA WYROBÓW ZAWIERAJĄCYCH AZBEST DLA GMINY I MIASTA RUDNIK NAD SANEM

GREENLYNX UL.1 MAJA 7/3 39-400 TARNOBRZEG www.greenlynx.pl

IV. Szczegółowe kryteria wyboru przedsięwzięć

1. Przy wyborze przedsięwzięć stosuje się „Kryteria wyboru przedsięwzięć finansowanych ze środków WFOŚiGW w Rzeszowie” oraz „Zasady udzielania i umarzania pożyczek oraz tryb i zasady udzielania i rozliczania dotacji przez WFOŚiGW w Rzeszowie” z uwzględnieniem programu priorytetowego NFOŚiGW pn. „Gospodarowanie odpadami innymi niż komunalne, Część II – Usuwanie wyrobów zawierających azbest”.
2. WFOŚiGW w Rzeszowie udzielając dotacji z udziałem środków udostępnionych przez NFOŚiGW uwzględnia alokację środków na dany rok oraz łączną wnioskowaną przez JST kwotę dotacji, a także efektywność kosztową oraz stopień pilności usunięcia i unieszkodliwienia lub zabezpieczenia odpadów zawierających azbest.

V. Koszty kwalifikowane

Koszty kwalifikowane obejmują:

- 1) koszt demontażu, transportu i unieszkodliwienia lub zabezpieczenia odpadów zawierających azbest,
- 2) koszt zbierania, transportu i unieszkodliwiania lub zabezpieczenia odpadów zawierających azbest.

VI. Procedura rozpatrywania wniosków i udzielania dotacji

1. Po dokonaniu oceny formalnej i merytorycznej wniosek kierowany jest do rozpatrzenia na posiedzenie Zarządu, który podejmuje odpowiednio uchwałę o:
 - 1) wyborze przedsięwzięcia do dofinansowania i zatwierdzenia wniosku,
 - 2) wyborze przedsięwzięcia do dofinansowania i skierowaniu do Rady Nadzorczej, w celu zatwierdzenia wniosku,
 - 3) odmowie wyboru przedsięwzięcia do dofinansowania.
2. Udzielenie dotacji następuje na podstawie umowy cywilnoprawnej, zawartej z wnioskodawcą realizującym przedsięwzięcie w ramach naboru, po dokonaniu wyboru zadania do dofinansowania przez Zarząd Funduszu oraz po przedłożeniu w terminie i pozytywnej weryfikacji dokumentów wymienionych w pisemnym powiadomieniu o

PROGRAM USUWANIA WYROBÓW ZAWIERAJĄCYCH AZBEST DLA GMINY I MIASTA RUDNIK NAD SANEM

GREENLYNX UL.1 MAJA 7/3 39-400 TARNOBRZEG www.greenlynx.pl

wyborze zadania do dofinansowania. Do powiadomienia dołącza się wzór umowy dotacji wraz z załącznikami.

VII. Okres wdrażania

1. Wdrażanie programu: do 31.12.2017 r.
2. Wydatkowanie środków: do 31.12.2017 r.

VIII. Terminy i sposób składania wniosków, wymagane dokumenty

30 dni od daty ogłoszenia przez Zarząd Funduszu naboru wniosków o udzielenie dofinansowania. Ogłoszenie o naborze umieszcza się na stronie internetowej WFOŚiGW w Rzeszowie, zawiera ono regulamin naboru oraz wzór wniosku wraz z wykazem wymaganych dokumentów.

PROGRAM USUWANIA WYROBÓW ZAWIERAJĄCYCH AZBEST DLA GMINY I MIASTA RUDNIK NAD SANEM

GREENLYNX UL.1 MAJA 7/3 39-400 TARNOBRZEG www.greenlynx.pl

➤ **Program Rozwoju Obszarów Wiejskich na lata 2014-2020 - Agencja
Restrukturyzacji i Modernizacji Rolnictwa w Warszawie⁷**

ul. Poleczki 33, 02-822 Warszawa

tel. 0 800 38 00 84, faks 022 318-53-30

e-mail: info@arimr.gov.pl, www.arimr.gov.pl

Tabela 17 Podstawowe działania PROW dające możliwość pozyskania środków na usuwanie azbestu

Działanie	Beneficjenci	Kwoty i wielkość wsparcia	Koszty kwalifikowane związane z usuwaniem azbestu
7.5.1 Modernizacja gospodarstw rolnych	rolnik prowadzący działalność rolniczą w celach zarobkowych lub grupa takich rolników	– do 60% kosztów kwalifikowalnych operacji dla młodych rolników i inwestycji zbiorowych albo – do 50% kosztów kwalifikowalnych operacji w przypadku innych beneficjentów; – nie mniej niż 30% kosztów kwalifikowanych Maksymalna wielkość wsparcia dla beneficjenta, na jedno gospodarstwo (w tym na realizację projektów zbiorowych), w okresie realizacji Programu:	koszty budowy lub modernizacji budynków lub budowli

⁷ Informacje na podstawie PROW na lata 2014 – 2020

PROGRAM USUWANIA WYROBÓW ZAWIERAJĄCYCH AZBEST DLA GMINY I MIASTA RUDNIK NAD SANEM

GREENLYNX UL.1 MAJA 7/3 39-400 TARNOBRZEG www.greenlynx.pl

		<p>– do 900 tys. zł na rozwój produkcji prosiąt;</p> <p>– do 500 000 zł na inwestycje związane bezpośrednio z budynkami inwentarskimi lub magazynami paszowymi, w gospodarstwach, w których prowadzona jest produkcja zwierzęcą;</p> <p>– do 200 000 zł pozostałe.</p> <p>Powyższe limity nie łączą się.</p> <p>Wsparcie operacji o kosztach kwalifikowanych powyżej 50 000 zł</p>	
7.5.2 Przetwórstwo i marketing produktów rolnych	<p>podmiot gospodarczy, prowadzący działalność w zakresie przetwórstwa / wprowadz. produktów rolnych lub rolnik/domownik podlegający ubezpiecz. społecznemu rolników</p>	<p>– do 50% kosztów kwalifikowalnych,</p> <p>– do 3 000 000 zł dla jednego beneficjenta w okresie realizacji Programu i nie mniej niż 100 000 zł na operację;</p> <p>– do 15 000 000 zł w przypadku związków grup producentów rolnych lub zrzeszeń organizacji producentów dla jednego beneficjenta w okresie realizacji Programu i nie mniej niż 100 000 zł na operację;</p>	<p>koszty budowy, modernizacji lub przebudowy budynków produkcyjnych lub magazynowych i budowli stanowiących infrastrukturę zakładów przetwórstwa, niezbędną do wdrożenia inwestycji w zakresie zakupu</p>

PROGRAM USUWANIA WYROBÓW ZAWIERAJĄCYCH AZBEST DLA GMINY I MIASTA RUDNIK NAD SANEM

GREENLYNX UL.1 MAJA 7/3 39-400 TARNOBRZEG www.greenlynx.pl

		– do 100 000 zł dla rolników rozpoczynających działalność w zakresie przetwórstwa produktów rolnych i nie mniej niż 10 000zł.	maszyn i urządzeń lub infrastruktury służącej ochronie środowiska
7.6.2 Inwestycje odtworzenio- we	rolnik	Do 80% kosztów kwalifikowalnych operacji. Maksymalna wysokość pomocy udzielonej jednemu beneficjentowi i na jedno gospodarstwo rolne w ramach działania, w okresie realizacji PROW 2014-2020, nie może przekroczyć 300 000 zł. Pomoc przyznaje się na operację o planowanej wysokości kosztów kwalifikowalnych powyżej 20 000 zł.	koszty budowy, odbudowy, remontu lub modernizacji budynków lub budowli, z wyłączeniem budynków wchodzących w skład gospodarstwa rolnego, do których rolnik jest obowiązany zawrzeć umowę ubezpieczenia obowiązkowego na podstawie aktualnych przepisów prawa
7.7.1 Premie dla młodych rolników	Młody rolnik – osoba, która nie ukończyła 40. roku życia,	Pomoc ma formę premii. Pomoc wypłacana jest w dwóch ratach: pierwsza rata w wysokości 80% kwoty pomocy, druga rata w wysokości 20% kwoty pomocy. Wypłacenie	Premia ma być wydatkowana zgodnie z założeniami biznesplanu, m.in. na:

PROGRAM USUWANIA WYROBÓW ZAWIERAJĄCYCH AZBEST DLA GMINY I MIASTA RUDNIK NAD SANEM

GREENLYNX UL.1 MAJA 7/3 39-400 TARNOBRZEG www.greenlynx.pl

	posiada odpowiednie kwalifikacje zawodowe (wynikające z wykształc. lub stażu pracy w rolnictwie) i po raz pierwszy rozpoczyna prowadzenie gospodarstw. rolnego jako kierujący gospodarstwem	drugiej raty uzależnione jest od prawidłowej realizacji biznesplanu.	budowę lub modernizację budynków lub budowli służących prowadzeniu działalności rolniczej lub przygotowaniu do sprzedaży produktów rolnych wytwarzanych w gospodarstwie;
7.7.2 Premie na rozpoczęcie działalności pozarolniczej	Osoby fizyczne	Do 100 000 zł zgodnie z założeniami biznesplanu	Premia powinna być wydatkowana zgodnie z założeniami biznesplanu, m.in. na: budowę lub modernizację obiektów budowlanych
7.7.3 Restrukturyzacja małych gospodarstw	Rolnik będący osobą fizyczną	Do 60 000 zł zgodnie z założeniami biznesplanu	Premia ma być wydatkowana na restrukturyzację gospodarstwa

PROGRAM USUWANIA WYROBÓW ZAWIERAJĄCYCH AZBEST DLA GMINY I MIASTA RUDNIK NAD SANEM

GREENLYNX UL.1 MAJA 7/3 39-400 TARNOBRZEG www.greenlynx.pl

	ubezpieczoną na podstawie przepisów o ubezpieczeniu społecznym rolników z mocy ustawy i w pełnym zakresie jako rolnik, prowadzącą wyłącznie działalność rolniczą		zgodnie z założeniami biznesplanu, m.in na: budowę lub modernizację budynków lub budowli
7.8.1 Inwestycje związane z tworzeniem, ulepszaniem lub rozbudową wszystkich rodzajów małej infrastruktury, w tym inwestycje w energię odnawialną i	7.8.1.1 - gmina, - spółka, w której udziały mają wyłącznie JST, - związek międzygminny	Maksymalna wysokość pomocy ze środków EFRROW nie może przekroczyć 2 000 000 zł na beneficjenta w okresie realizacji Programu. Poziom pomocy finansowej z EFRROW wynosi maksymalnie 63,63% kosztów kwalifikowalnych projektu. Wymagany krajowy wkład środków publicznych, w wysokości co najmniej 36,37% kosztów kwalifikowalnych projektu,	koszty budowy, przebudowy lub modernizacji obiektów budowlanych

PROGRAM USUWANIA WYROBÓW ZAWIERAJĄCYCH AZBEST DLA GMINY I MIASTA RUDNIK NAD SANEM

GREENLYNX UL.1 MAJA 7/3 39-400 TARNOBRZEG www.greenlynx.pl

w oszczędzaniu energii		pochodzi ze środków własnych beneficjenta	
	7.8.1.2 gmina, powiat lub ich związki	Maksymalna wysokość pomocy ze środków EFRROW nie może przekroczyć 3 000 000 zł na beneficjenta w okresie realizacji Programu. Poziom pomocy finansowej z EFRROW wynosi maksymalnie 63,63% kosztów kwalifikowalnych projektu. Wymagany krajowy wkład środków publicznych, w wysokości co najmniej 36,37% kosztów kwalifikowalnych projektu, pochodzi ze środków własnych beneficjenta	koszty budowy, przebudowy lub modernizacji obiektów budowlanych
7.8.2 Badania i inwestycje związane z utrzymaniem, odbudową i poprawą stanu dziedzictwa kulturowego i przyrodnicze-	- gmina, - instytucja kultury, dla której organizatorem jest JST	Maksymalna wysokość pomocy ze środków EFRROW nie może przekroczyć 500 000 zł na miejscowość w okresie realizacji Programu. Poziom pomocy finansowej z EFRROW wynosi maksymalnie 63,63% kosztów kwalifikowalnych projektu. Wymagany krajowy wkład	koszty zakupu, przebudowy lub modernizacji obiektów budowlanych

PROGRAM USUWANIA WYROBÓW ZAWIERAJĄCYCH AZBEST DLA GMINY I MIASTA RUDNIK NAD SANEM

GREENLYNX UL.1 MAJA 7/3 39-400 TARNOBRZEG www.greenlynx.pl

<p>go wsi, krajobrazu wiejskiego i miejsc o wysokiej wartości przyrodniczej, w tym dotyczące powiązanych aspektów społeczno-gospodarczych oraz środków w zakresie świadomości środowiskowej</p>		<p>środków publicznych, w wysokości co najmniej 36,37% kosztów kwalifikowalnych projektu, pochodzi ze środków własnych beneficjenta.</p>	
<p>7.8.3 Inwestycje w tworzenie, ulepszanie lub rozwijanie podstawowych usług lokalnych dla ludności wiejskiej, w tym</p>	<p>7.8.3.1 - gmina, instytucja kultury, dla której organizatorem jest JST – w przypadku budowy, przebudowy,</p>	<p>Maksymalna wysokość pomocy ze środków EFRROW nie może przekroczyć 500 000 zł na miejscowość w okresie realizacji Programu. Poziom pomocy finansowej z EFRROW wynosi maksymalnie 63,63% kosztów kwalifikowalnych projektu. Wymagany krajowy wkład</p>	<p>koszty budowy przebudowy lub modernizacji obiektów budowlanych</p>

PROGRAM USUWANIA WYROBÓW ZAWIERAJĄCYCH AZBEST DLA GMINY I MIASTA RUDNIK NAD SANEM

GREENLYNX UL.1 MAJA 7/3 39-400 TARNOBRZEG www.greenlynx.pl

rekreacji i kultury oraz powiązanej infrastruktury	modernizacji lub wyposażenia obiektów pełniących funkcje kulturalne, - gmina – w przypadku kształtowania przestrzeni publicznej.	środków publicznych, w wysokości co najmniej 36,37% kosztów kwalifikowalnych projektu, pochodzi ze środków własnych beneficjenta.	
	7.8.3.2 gmina, powiat lub ich związki	Maksymalna wysokość pomocy ze środków EFRROW nie może przekroczyć 1 mln zł na beneficjenta w okresie realizacji Programu. Poziom pomocy finansowej z EFRROW wynosi maksymalnie 63,63% kosztów kwalifikowalnych projektu. Wymagany krajowy wkład środków publicznych, w wysokości co najmniej 36,37% kosztów kwalifikowalnych projektu, pochodzi ze środków własnych beneficjenta.	koszty budowy przebudowy lub modernizacji obiektów budowlanych

PROGRAM USUWANIA WYROBÓW ZAWIERAJĄCYCH AZBEST DLA GMINY I MIASTA RUDNIK NAD SANEM

GREENLYNX UL.1 MAJA 7/3 39-400 TARNOBRZEG www.greenlynx.pl

Podstawa prawna:

rozporządzenia Parlamentu Europejskiego i Rady (UE) nr 1305/2013 z dnia 17 grudnia 2013 r. w sprawie wsparcia rozwoju obszarów wiejskich przez Europejski Fundusz

Rolny na rzecz Rozwoju Obszarów Wiejskich (EFRROW) i uchylające rozporządzenie Rady (WE) nr 1698/2005 oraz projektów aktów wykonawczych KE.

Umowy Partnerstwa, która została przyjęta przez Radę Ministrów i przesłana Komisji Europejskiej w dniu 10 stycznia 2014 r.

➤ **Regionalny Program Operacyjny Województwa Podkarpackiego na lata 2014-2020**

Urząd Marszałkowski Województwa Podkarpackiego
Departament Wdrażania Projektów Infrastrukturalnych RPO
Aleja Łukasza Cieplińskiego 4
35-010 Rzeszów, www.wrotapodkarpackie.pl

W ramach nowej perspektywy istnieją działania, w których można uzyskać dotację na modernizację budynków (również z wyrobami zawierającymi azbest). Szczegółowe informacje na ten temat można uzyskać w podanym oddziale RPO w Rzeszowie.

➤ **Ministerstwo Gospodarki, Departament Instrumentów Wsparcia, Zespół ds. Usuwania Azbestu z Gospodarki**

Plac Trzech Krzyży 3/5, 00-507 Warszawa
tel. 22 693 52 25; 22 693 54 17, faks 22 693 40 23
e-mail: monika.krasuska@mg.gov.pl; izabela.drelich-sikorska@mg.gov.pl,
www.mg.gov.pl

W ramach środków z budżetu państwa pozostających w dyspozycji Ministra Gospodarki planowane jest finansowanie zadań wspierających realizację Programu

PROGRAM USUWANIA WYROBÓW ZAWIERAJĄCYCH AZBEST DLA GMINY I MIASTA RUDNIK NAD SANEM

GREENLYNX UL.1 MAJA 7/3 39-400 TARNOBRZEG www.greenlynx.pl

Oczyszczania Kraju z Azbestu w latach 2009-2032, które przedstawia się następująco:

Tabela 18 Wydatki z budżetu państwa pozostające w dyspozycji Ministra Gospodarki dla realizacji Programu Oczyszczania Kraju z Azbestu na lata 2009-2032.

Blok	Nazwa zadania	Ogółem 2009-2032 [mln zł]	L a t a				
			2009	2010	2011	2012- 2015	2016- 2032
Ogółem [mln zł]		53,2	4,0	4,0	4,0	16,0	25,2
1	Działania legislacyjne	<i>bez nakładów z budżetu</i>					
2	Działania edukacyjne-informacyjne	12,8	1,3	0,8	0,7	2,8	7,2
3.1	Wsparcie prac przygotowawczych dla oczyszczania z azbestu publicznych terenów i obiektów budowlanych (dokumentacje)	2,9	0,3	0,3	0,3	2,0	-
3.2	Wsparcie opracowania i aktualizacji gminnych, powiatowych i wojewódzkich programów usuwania wyrobów zawierających azbest	10,0	1,3	1,5	1,5	5,7	-
3.3	Wsparcie szkoleń lokalnych	16,3	0	0,6	0,7	3,3	11,7
4	Monitoring realizacji Programu	7,2	0,7	0,5	0,5	1,0	4,5
5	Działania w zakresie oceny narażenia i ochrony zdrowia	4,0	0,4	0,3	0,3	1,2	1,8

➤ **Banki (kredyty preferencyjne⁸)**

Bank Ochrony Środowiska S.A., Placówka w Rzeszowie

ul. S. Moniuszki 8, 35-017 Rzeszów

tel. 17 862 57 44 , faks 17 862 57 44

www.bosbank.pl

BOŚ S.A. to uniwersalny bank komercyjny specjalizującym się w finansowaniu przedsięwzięć proekologicznych. BOŚ współpracuje z polskimi i zagranicznymi instytucjami finansowymi, w tym funduszami i fundacjami działającymi na rzecz ochrony środowiska. Dzięki temu oferuje szeroką gamę kredytów. Przedmiotem kredytowania mogą być m.in. działania związane z usuwaniem wyrobów zawierających azbest.

⁸ Warunki kredytowania mogą ulec zmianie, aktualna informacja dostępna w podanych placówkach banków

PROGRAM USUWANIA WYROBÓW ZAWIERAJĄCYCH AZBEST DLA GMINY I MIASTA RUDNIK NAD SANEM

GREENLYNX UL.1 MAJA 7/3 39-400 TARNOBRZEG www.greenlynx.pl

11. MONITOROWANIE PROGRAMU

Do monitorowania Programu posłużą tzw. „wskaźniki realizacji Programu”. Stanowią one instrument, za pomocą którego gmina może w sposób jednoznaczny ocenić czy wdrażanie Programu odbywa się w stopniu wystarczającym oraz czy zasady (cele oraz działania) postawione w Programie spełniają swoją rolę.

Do oceny efektywności działań wpisanych do Programu oraz podejmowanych przez Gminę i Miasto Rudnik nad Sanem powinny być wykorzystane następujące wskaźników:

1. Wskaźniki efektywności realizacji Programu:
 - a) Ilość zdemontowanego azbestu – wytworzonych odpadów niebezpiecznych - Mg/rok,
 - b) Ilość unieszkodliwionych odpadów niebezpiecznych zawierających azbest - Mg/rok,
 - c) Ilość odpadów składowanych na składowiskach - Mg/rok,
 - d) Stopień usunięcia wyrobów azbestowych - % usuniętych odpadów, w odniesieniu do wyników inwentaryzacji z roku 2013,
 - e) Stopień wykorzystania środków finansowych zaplanowanych na realizację Programu w danym roku - %
2. Wskaźniki świadomości ekologicznej mieszkańców:
 - a) Liczba wniosków o dofinansowanie usuwania azbestu złożonych do gminy przez mieszkańców/rok,
 - b) Liczba szkół uczestniczących w konkursach związanych z problematyką azbestową/rok,
 - c) Liczba przypadków nielegalnego demontażu wyrobów zawierających azbest/rok,
 - d) Liczba inicjatyw społeczności lokalnej w zakresie problematyki azbestowej/rok,
 - e) Liczba interwencji podejmowanych przez jednostki kontrolne (Nadzór budowlany, Inspekcję Pracy, Inspekcję Sanitarną, Gminę i Miasto)/rok,

PROGRAM USUWANIA WYROBÓW ZAWIERAJĄCYCH AZBEST DLA GMINY I MIASTA RUDNIK NAD SANEM

GREENLYNX UL.1 MAJA 7/3 39-400 TARNOBRZEG www.greenlynx.pl

Dodatkowym elementem monitoringu Programu jest systematycznie prowadzona Baza Azbestowa. Daje ona możliwość bieżącej analizy oraz kontrolę zgodności założonego harmonogramu z faktycznymi działaniami podejmowanymi przez właścicieli poszczególnych obiektów. Monitorowanie zmian w odniesieniu do poszczególnych budynków na terenie Gminy i Miasta Rudnik nad Sanem pozwoli na zaplanowanie i weryfikację działań związanych z terminami usuwania azbestu. W przypadku każdej zmiany zgłoszonej przez właściciela posesji odnośnie: liczby budynków pokrytych płytami azbestowo-cementowymi, ilości czy też stanu wyrobów zawierających azbest, informacja ta zostanie na bieżąco naniesiona do Bazy Azbestowej przez wyznaczonego pracownika Urzędu Miasta. Umożliwi to bieżącą aktualizację i pozwoli określić tempo usuwania wyrobów azbestowych. Gdyby jednak takie informacje nie spływały do gminy, po pewnym czasie konieczne jest przeprowadzenie ponownej inwentaryzacji .

12. PROGNOZA ODDZIAŁYWANIA PROGRAMU NA ŚRODOWISKO

12.1 *Charakter działań przewidzianych w dokumencie*

- a) stopień, w jakim dokument ustala ramy dla późniejszej realizacji przedsięwzięć, w odniesieniu do usytuowania, rodzaju i skali tych przedsięwzięć

Program zakłada realizację przedsięwzięć polegających na demontażu wyrobów zawierających azbest oraz ich transporcie do miejsc unieszkodliwiania. Prace budowlane związane z demontażem azbestu oraz ich transport nie stanowią przedsięwzięć mogących znacząco oddziaływać na środowisko zgodnie z rozporządzeniem Rady Ministrów z dnia 9 listopada 2010 r. w sprawie przedsięwzięć mogących znacząco oddziaływać na środowisko (Dz. U. z 2010 r. Nr 213, poz. 1397).

Nie przewiduje się powstania na terenie Gminy i Miasta Rudnik nad Sanem składowiska odpadów azbestowych.

PROGRAM USUWANIA WYROBÓW ZAWIERAJĄCYCH AZBEST DLA GMINY I MIASTA RUDNIK NAD SANEM

GREENLYNX UL.1 MAJA 7/3 39-400 TARNOBRZEG www.greenlynx.pl

Zasięg Programu obejmuje teren Gminy i Miasta Rudnik nad Sanem, które mają powierzchnię 78,73 km² i są zamieszkane przez 10 346 mieszkańców. Skala prac będzie dotyczyła pokryć dachowych zlokalizowanych na posesjach na terenie gminy i miasta.

b) powiązania z działaniami przewidzianymi w innych dokumentach

Program będzie spójny z *Programem Oczyszczania Kraju z Azbestu na lata 2009 – 2032*. Realizował będzie wszystkie założenia i terminy zawarte w programie krajowym. Program nawiązywał będzie do *Planu Gospodarki Odpadami dla Województwa Podkarpackiego na lata 2012-2018*, *Programu Ochrony Środowiska dla Powiatu Nizańskiego na lata 2010-2013 z uwzględnieniem lat 2014-2017*, *Programu Ochrony Środowiska wraz z Planem Gospodarki Odpadami dla Gminy i Miasta Rudnik nad Sanem*.

Uzupełnia dane zawarte w tych programach o szczegółowe ilości zinwentaryzowanych wyrobów zawierających azbest na terenie Gminy i Miasta Rudnik nad Sanem.

c) przydatność w uwzględnieniu aspektów środowiskowych, w szczególności w celu wspierania zrównoważonego rozwoju, oraz we wdrażaniu prawa wspólnotowego w dziedzinie ochrony środowiska

Realizacja Programu będzie powiązana z realizacją celów „*Odnowionej Strategii Zrównoważonego Rozwoju UE*”. Strategia zakłada „ostateczne zastąpienie substancji wzbudzających szczególnie duże obawy odpowiednimi alternatywnymi substancjami lub technologiami”.

Ponadto zagadnienia związane z azbestem regulują unijne dyrektywy:

- dyrektywa Rady 87/217/EWG z 19.03.1987r. w sprawie ograniczania zanieczyszczenia środowiska azbestem i zapobiegania temu zanieczyszczeniu,
- dyrektywa Rady 96/61/WE z 24.09.1996 r. dotycząca zintegrowanego zapobiegania zanieczyszczeniom i ich kontroli.

Regulacje zawarte w tych przepisach wdrożone są w krajowych ustawach i rozporządzeniach.

PROGRAM USUWANIA WYROBÓW ZAWIERAJĄCYCH AZBEST DLA GMINY I MIASTA RUDNIK NAD SANEM

GREENLYNX UL.1 MAJA 7/3 39-400 TARNOBRZEG www.greenlynx.pl

d) powiązania z problemami dotyczącymi ochrony środowiska

Niska społeczna świadomość ekologiczna oraz nieznamość przepisów prawnych skutkuje niewłaściwym postępowaniem z odpadami zawierającymi azbest oraz nieprzestrzeganiem narzuconych w aktach prawnych obowiązków dla posiadaczy odpadów. Realizacja jednego z założeń programu, tj. edukacji ekologicznej, pozwoli zmniejszyć skalę tego problemu w odniesieniu do szkodliwości azbestu.

12.2 Rodzaj i skala oddziaływania na środowisko

a) prawdopodobieństwo wystąpienia, czas trwania, zasięg, częstotliwość i odwracalność oddziaływań

Ponieważ azbest wykorzystany jako pokrycia dachowe przez cały czas jego użytkowania stanowi potencjalne zagrożenie dla zdrowia ludzi, tylko jego całkowite usunięcie pozwoli na eliminację tego zagrożenia. Wymiana pokryć dachowych jest bardzo kosztowna i dlatego emisja włókien azbestu będzie występować z różnym natężeniem w zależności od możliwości finansowych właścicieli nieruchomości oraz pozyskiwania środków zewnętrznych.

Zakłada się, że realizacja tych prac z zachowaniem wszystkich warunków określonych przepisami, nie będzie powodować negatywnego oddziaływania na zdrowie mieszkańców i pracowników firm wykonujących prace związane z azbestem.

b) prawdopodobieństwo wystąpienia oddziaływań skumulowanych lub transgranicznych

Demontaż, transport i unieszkodliwianie wyrobów azbestowych, pod warunkiem stosowania procedur określonych przepisami, nie powodują zagrożenia dla środowiska i zdrowia człowieka. Prace będą prowadzone na wielu obiektach na terenie gminy, jednakże jeżeli pojedyncze prace polegające na demontażu wyrobów zawierających azbest nie powodują znaczącego oddziaływania na środowisko, to również wielokrotne wykonanie takich prac nie spowoduje pogorszenia stanu środowiska.

PROGRAM USUWANIA WYROBÓW ZAWIERAJĄCYCH AZBEST DLA GMINY I MIASTA RUDNIK NAD SANEM

GREENLYNX UL.1 MAJA 7/3 39-400 TARNOBRZEG www.greenlynx.pl

Ponadto Program zakłada, że demontaż pokryć azbestowych będzie prowadzony na przestrzeni kilkunastu lat oraz na całym obszarze gminy, w związku z tym nie wystąpi skumulowane oddziaływanie na środowisko.

Transgraniczne oddziaływanie może jedynie wystąpić w przypadku transgranicznego przemieszczania odpadów.

Ponadto na każdy międzynarodowy obrót odpadów potrzebne jest zezwolenie Głównego Inspektora Ochrony Środowiska oraz spełnienie szeregu innych wymagań prawnych, mających na celu zmniejszenie ewentualnego wystąpienia negatywnych skutków takiego przemieszczania.

c) prawdopodobieństwo wystąpienia ryzyka dla zdrowia ludzi lub zagrożenia dla środowiska

Azbest jest materiałem niebezpiecznym, mogącym stwarzać zagrożenie dla zdrowia ludzi, jednakże istnieją sprawdzone metody bezpiecznego postępowania z wyrobami zawierającymi azbest począwszy od ich eksploatacji, poprzez usuwanie i transport, aż do unieszkodliwiania. Jest to uregulowane przepisami. Prace związane z usuwaniem azbestu mogą być wykonywane wyłącznie przez wykonawców posiadających odpowiednie wyposażenie techniczne do prowadzenie takich prac oraz zatrudniających pracowników przeszkolonych w zakresie zasad bezpieczeństwa i higieny pracy.

Zagrożenie może powodować emisja włókien azbestu z ulegających korozji wyrobów azbestowo-cementowych oraz emisja włókien azbestu wynikająca z nieprawidłowo prowadzonego przez nieupoważnione firmy demontażu i transportu oraz składowania w miejscach do tego nieprzeznaczonych, w tym na tzw. dzikich wysypiskach.

Program zakładał będzie demontaż i usuwanie wyrobów azbestowych przez wyspecjalizowane firmy, działające na podstawie ważnych zezwoleń i zachowaniem wszystkich procedur wynikających z przepisów prawa.

W związku z tym realizacja postanowień Programu poprzez wykonywanie prac zgodnie z przepisami oraz usunięcie z terenu gminy wyrobów azbestowych nie spowoduje wystąpienia ryzyka dla zdrowia ludzi i zagrożenia dla środowiska.

PROGRAM USUWANIA WYROBÓW ZAWIERAJĄCYCH AZBEST DLA GMINY I MIASTA RUDNIK NAD SANEM

GREENLYNX UL.1 MAJA 7/3 39-400 TARNOBRZEG www.greenlynx.pl

12.3 Cechy obszaru objętego oddziaływaniem na środowisko

- a) obszary o szczególnych właściwościach naturalnych lub posiadające znaczenie dla dziedzictwa kulturowego, wrażliwe na oddziaływania, istniejące przekroczenia standardów jakości środowiska lub intensywne wykorzystywanie terenu**

Na obszarze gminy i miasta nie występują obszary, na których stwierdzono przekroczenia standardów jakości środowiska oraz obszary o szczególnych właściwościach naturalnych wrażliwe na oddziaływanie związane z usuwaniem wyrobów zawierających azbest.

W gminie i mieście nie istnieją obiekty wpisane do rejestru zabytków i do gminnej ewidencji zabytków, na których występowałyby wyroby azbestowe.

- b) formy ochrony przyrody w rozumieniu ustawy z 16.04.2004r. o ochronie przyrody oraz obszary podlegające ochronie zgodnie z prawem międzynarodowym**

Program obejmuje tereny zabudowane, rozrzucone po całym obszarze Gminy i Miasta Rudnik nad Sanem. Na terenie gminy i miasta istnieją obszary objęte formami ochrony przyrody (opis rozdział 7.1). Realizacja Programu nie jest sprzeczna z celami ochrony ww. obszarów ani nie stanowi dla nich zagrożenia.

Wszystkie formy ochrony przyrody położone są poza terenami zabudowanymi, nie objęte bezpośrednim oddziaływaniem projektu Programu, nie zanotowano występowania wyrobów zawierających azbest na terenach obszarów chronionych.

Podczas wykonywania demontażu materiałów azbestowych z budynków, należy jednak mieć na uwadze potrzebę zapewnienia ochrony ewentualnych miejsc gniazdowania chronionych gatunków ptaków. W zależności od wyników przeprowadzonej analizy, przed realizacją poszczególnych zapisów programu, może być konieczne uzyskanie zezwoleń od odstępstwa od zakazów (m.in. niszczenie okazów gatunków, niszczenie siedlisk gatunków), wydawanych w trybie art. 56 ustawy z dnia 16 kwietnia 2004 r. o ochronie przyrody (Dz.U. 2013 poz. 627 ze zm.).

PROGRAM USUWANIA WYROBÓW ZAWIERAJĄCYCH AZBEST DLA GMINY I MIASTA RUDNIK NAD SANEM

GREENLYNX UL.1 MAJA 7/3 39-400 TARNOBRZEG www.greenlynx.pl

12.4 *Podsumowanie*

Podsumowując należy uznać, że realizacja postanowień Programu nie spowoduje znaczącego oddziaływania na środowisko, ponieważ dokument ten:

- zakłada wykonywanie prac polegających na demontażu oraz transportowanie azbestu ze ścisłym przestrzeganiem wymagań prawa,
- nie przewiduje powstania na terenie gminy i miasta składowiska wyrobów azbestowych,
- realizacja zadań dokumentu nie będzie powodować oddziaływań skumulowanych ani transgranicznych.

Realizacja założeń Programu wpłynie na poprawę stanu środowiska i zdrowia ludzi poprzez:

- sukcesywne zmniejszanie, a docelowo wyeliminowanie źródeł emisji włókien azbestowych,
- doprowadzenie do prowadzenia prac zgodnie z przepisami, co wyeliminuje zagrożenie zdrowia zarówno dla mieszkańców posesji, jak i dla wykonawców prac,
- wzrost świadomości ekologicznej mieszkańców w zakresie właściwego postępowania z wyrobami zawierającymi azbest.

PROGRAM USUWANIA WYROBÓW ZAWIERAJĄCYCH AZBEST DLA GMINY I MIASTA RUDNIK NAD SANEM

GREENLYNX UL.1 MAJA 7/3 39-400 TARNOBRZEG www.greenlynx.pl

13. BIBLIOGRAFIA

1. Program Oczyszczania Kraju z Azbestu na lata 2009-2032,
2. Polityka ekologiczna państwa w latach 2009-2012 z perspektywą do roku 2016,
3. Krajowy Plan Gospodarki Odpadami KPGO 2014,
4. Plan Gospodarki Odpadami dla Województwa Podkarpackiego na lata 2012-2018,
5. Program Ochrony Środowiska dla Powiatu Nizańskiego na lata 2010-2013 z uwzględnieniem lat 2014-2017,
6. Program Ochrony Środowiska wraz z Planem Gospodarki Odpadami dla Gminy i Miasta Rudnik nad Sanem,
7. Bezpieczne postępowania z azbestem i materiałami zawierającymi azbest , red. Jerzy Dyczka, Materiały specjalistycznego kursu szkoleniowego, AGH, Kraków, 26-27.06.2003,
8. Azbest – Podręcznik wydany przez Komitet Starszych Inspektorów Pracy (SLIC),
9. Azbest - narażenie i skutki zdrowotne - dr hab. Edward Więcek, Bezpieczeństwo Pracy 2/2004,
10. Azbest - ekspozycja zawodowa i środowiskowa: skutki, profilaktyka.- Neonila Szeszenia Dąbrowska, Łódź: Oficyna Wydawnicza Instytut Medycyny Pracy im. prof. J. Nofera, 2004,
11. N. Szeszenia-Dąbrowska: Azbest a zdrowie człowieka. Materiał dydaktyczny na kurs specjalistyczny „Bezpieczne postępowanie z azbestem i materiałami zawierającymi azbest”. Kraków, AGH, 26.06.2003 r),
12. Informator o przepisach i procedurach dotyczących bezpiecznego postępowania z wyrobami zawierającymi azbest MGPIPS, Warszawa 2003 r. zaktualizowany wg stanu prawnego na dzień 30 września 2008 r.,
13. Informator o zadaniach jednostek samorządu terytorialnego dla realizacji „Programu usuwania azbestu i wyrobów zawierających azbest stosowanych

PROGRAM USUWANIA WYROBÓW ZAWIERAJĄCYCH AZBEST DLA GMINY I MIASTA RUDNIK NAD SANEM

GREENLYNX UL.1 MAJA 7/3 39-400 TARNOBRZEG www.greenlynx.pl

na terytorium Polski - materiał przygotowany przez Ministerstwo Gospodarki, Pracy i Polityki Społecznej” Warszawa 2003.,

14. Poradnik "Finansowanie usuwania azbestu ze środków krajowych i unijnych w latach 2009-2013" (stan na dzień 1 sierpnia 2009 r.),
15. Strona internetowa Ministerstwa Gospodarki - <http://www.mg.gov.pl/Bezpieczenstwo+gospodarcze/Program+Oczyszczania+Kraju+z+Azbestu>,
16. Strona internetowa WFOŚiGW w Rzeszowie - www.bip.wfosigw.rzeszow.pl,
17. Główny Urząd Statystyczny, Bank Danych Regionalnych – www.stat.gov.pl,
18. Baza Azbestowa - www.bazaazbestowa.gov.pl,
19. Serwis internetowy Gminy Rudnik nad Sanem - www.rudnik.pl.

PROGRAM USUWANIA WYROBÓW ZAWIERAJĄCYCH AZBEST DLA GMINY I MIASTA RUDNIK NAD SANEM

GREENLYNX UL.1 MAJA 7/3 39-400 TARNOBRZEG www.greenlynx.pl

ZAŁĄCZNIK 1 Wzór oznakowania instalacji lub urządzeń zawierających azbest oraz rur azbestowo-cementowych

OZNAKOWANIA INSTALACJI LUB URZĄDZEŃ ZAWIERAJĄCYCH AZBEST ORAZ RUR AZBESTOWO-CEMENTOWYCH

Pomieszczenie zawiera azbest*



* Tylko w przypadku oznakowania pomieszczenia w związku z brakiem możliwości trwałego umieszczenia oznakowania na instalacji lub urządzeniu zawierającym azbest.

Wszystkie instalacje lub urządzenia zawierające azbest oraz rury azbestowo-cementowe powinny być oznakowane

w następujący sposób:

- 1) oznakowanie zgodne z podanym wzorem powinno mieć wymiary: co najmniej 5 cm wysokości (H) i $\frac{1}{2}$ H szerokości;
- 2) oznakowanie powinno składać się z:
 - a) części górnej ($h = 40\% H$) zawierającej literę „a” w białym kolorze na czarnym tle,
 - b) części dolnej ($60\% H$) zawierającej standardowy napis w białym lub czarnym kolorze na czerwonym tle; napis powinien być wyraźnie czytelny;
- 3) jeżeli wyrób zawiera krokidolit, standardowo stosowany zwrot „zawiera azbest” powinien być zastąpiony zwrotem „zawiera krokidolit/azbest niebieski”.

PROGRAM USUWANIA WYROBÓW ZAWIERAJĄCYCH AZBEST DLA GMINY I MIASTA RUDNIK NAD SANEM

GREENLYNX UL.1 MAJA 7/3 39-400 TARNOBRZEG www.greenlynx.pl

ZAŁĄCZNIK 2 Wzór informacji o wyrobach zawierających azbest

INFORMACJA O WYROBACH ZAWIERAJĄCYCH AZBEST¹⁾

1. Nazwa miejsca/urządzenia/instalacji, adres²⁾:

.....

2. Wykorzystujący wyroby zawierające azbest – imię i nazwisko lub nazwa i adres:

.....

3. Rodzaj zabudowy³⁾:

4. Numer działki ewidencyjnej⁴⁾:

.....

5. Numer obrębu ewidencyjnego⁴⁾:

.....

6. Nazwa, rodzaj wyrobu⁵⁾:.....

7. Ilość posiadanych wyrobów⁶⁾:

.....

8. Stopień pilności⁷⁾:

9. Zaznaczenie miejsca występowania wyrobów:⁸⁾

a) nazwa i numer dokumentu:

.....

b) data ostatniej aktualizacji:

.....

10. Przewidywany termin usunięcia wyrobów:

.....

11. Ilość usuniętych wyrobów zawierających azbest przekazanych do unieszkodliwienia⁶⁾:

.....

.....

.....

(podpis)

Data

PROGRAM USUWANIA WYROBÓW ZAWIERAJĄCYCH AZBEST DLA GMINY I MIASTA RUDNIK NAD SANEM

GREENLYNX UL.1 MAJA 7/3 39-400 TARNOBRZEG www.greenlynx.pl

- 1) Za wyrób zawierający azbest uznaje się każdy wyrób zawierający wagowo 0,1 % lub więcej azbestu.
- 2) Adres faktycznego miejsca występowania azbestu należy uzupełnić w następującym formacie: województwo, powiat, gmina, miejscowość, ulica, numer nieruchomości.
- 3) Należy podać rodzaj zabudowy: budynek mieszkalny, budynek gospodarczy, budynek przemysłowy, budynek mieszkalno-gospodarczy, inny.
- 4) Należy podać numer działki ewidencyjnej i numer obrębu ewidencyjnego faktycznego miejsca występowania azbestu.
- 5) Przy określaniu rodzaju wyrobu zawierającego azbest należy stosować następującą klasyfikację:
 - płyty azbestowo-cementowe płaskie stosowane w budownictwie,
 - płyty faliste azbestowo-cementowe stosowane w budownictwie,
 - rury i złącza azbestowo-cementowe,
 - rury i złącza azbestowo-cementowe pozostawione w ziemi,
 - izolacje natryskowe środkami zawierającymi w swoim składzie azbest,
 - wyroby cierne azbestowo-kauczukowe,
 - przędza specjalna, w tym włókna azbestowe obrobione,
 - szczeliwa azbestowe,
 - taśmy tkane i plecione, sznury i sznurki,
 - wyroby azbestowo-kauczukowe, z wyjątkiem wyrobów ciernych,
 - papier, tektura,
 - drogi zabezpieczone (drogi utwardzone odpadami zawierającymi azbest przed wejściem w życie ustawy z dnia 19 czerwca 1997 r. o zakazie stosowania wyrobów zawierających azbest, po trwałym zabezpieczeniu przed emisją włókien azbestu),
 - drogi utwardzone odpadami zawierającymi azbest przed wejściem w życie ustawy z dnia 19 czerwca 1997 r. o zakazie stosowania wyrobów zawierających azbest, ale niezabezpieczone trwale przed emisją włókien azbestu,
 - inne wyroby zawierające azbest, oddzielnie niewymienione, w tym papier i tektura; podać jakie.
- 6) Ilość wyrobów zawierających azbest należy podać w jednostkach właściwych dla danego wyrobu (kg, m², m³, m.b., km).
- 7) Według „Oceny stanu i możliwości bezpiecznego użytkowania wyrobów zawierających azbest” określonej w załączniku nr 1 do rozporządzenia Ministra Gospodarki, Pracy i Polityki Społecznej z dnia 2 kwietnia 2004 r. w sprawie sposobów i warunków bezpiecznego użytkowania i usuwania wyrobów zawierających azbest (Dz. U. Nr 71, poz. 649).
- 8) Nie dotyczy osób fizycznych niebędących przedsiębiorcami. Należy podać nazwę i numer dokumentu oraz datę jego ostatniej aktualizacji, w którym zostały oznaczone miejsca występowania wyrobów zawierających azbest, w szczególności planu sytuacyjnego terenu instalacji lub urządzenia zawierającego azbest, dokumentacji technicznej.

PROGRAM USUWANIA WYROBÓW ZAWIERAJĄCYCH AZBEST DLA GMINY I MIASTA RUDNIK NAD SANEM

GREENLYNX UL.1 MAJA 7/3 39-400 TARNOBRZEG www.greenlynx.pl

ZAŁĄCZNIK 3 Wzór oceny stanu i możliwości bezpiecznego użytkowania wyrobów zawierających azbest

OCENA

stanu i możliwości bezpiecznego użytkowania wyrobów zawierających azbest

Nazwa miejsca/ obiektu/ urządzenie budowlanego /instalacji przemysłowej:

Adres miejsca/ obiektu/ urządzenia budowlanego/ instalacji przemysłowej:

Rodzaj zabudowy¹⁾:

Numer działki ewidencyjnej²⁾:

Numer obrębu ewidencyjnego²⁾:

Nazwa, rodzaj wyrobu³⁾:

Ilość wyrobów⁴⁾:

Data sporządzenia poprzedniej oceny⁵⁾:

Grupa / nr	Rodzaj i stan wyrobu	Punkty	Ocena
I	Sposób zastosowania azbestu		
1	Powierzchnia pokryta masą natryskową z azbestem (torkret)	30	
2	Tynk zawierający azbest	30	
3	Lekkie płyty izolacyjne z azbestem (ciężar obj. < 1.000 kg/m ³)	25	
4	Pozostałe wyroby z azbestem(np. pokrycia dachowe, elewacyjne)	10	
II	Struktura powierzchni wyrobu z azbestem		
5	Duże uszkodzenia powierzchni, naruszona struktura włókien	60	
6	Niewielkie uszkodzenia powierzchni (rysy, odpryski, załamania), naruszona struktura włókien	30	
7	Ścisła struktura włókien przy braku warstwy zabezpieczającej lub jej dużych ubytkach	15	
8	Warstwa zabezpieczająca bez uszkodzeń	0	
III	Możliwość uszkodzenia powierzchni wyrobu z azbestem		
9	Wyrób jest przedmiotem jakichś prac	30	
10	Wyrób bezpośrednio dostępny (do wysokości 2 m)	15	
11	Wyrób narażony na uszkodzenia mechaniczne	10	
12	Wyrób narażony na wstrząsy i drgania lub czynniki atmosferyczne	10	
13	Wyrób nie jest narażony na wpływy zewnętrzne	0	
IV	Miejsce usytuowania wyrobu w stosunku do pomieszczeń użytkowych		
14	Bezpośrednio w pomieszczeniu	30	
15	Za zawieszonym, nieszczelnym sufitem lub innym pokryciem	25	
16	W systemie wywietrzania pomieszczenia (kanały wentylacyjne)	25	
17	Na zewnątrz obiektu (np. tynk)	20	
18	Elementy obiektu (np. osłony balkonowe, filarki międzyokienne)	10	
19	Za zawieszonym szczelnym sufitem lub innym pokryciem, ponad pyłoszczelną powierzchnią lub poza szczelnym kanałem wentylacyjnym	5	
20	Bez kontaktu z pomieszczeniem (np. na dachu odizolowanym od pomieszczeń mieszkalnych)	0	
V	Wykorzystanie miejsca/ obiektu/ urządzenia budowlanego/ instalacji przemysłowej		

PROGRAM USUWANIA WYROBÓW ZAWIERAJĄCYCH AZBEST DLA GMINY I MIASTA RUDNIK NAD SANEM

GREENLYNX UL.1 MAJA 7/3 39-400 TARNOBRZEG www.greenlynx.pl

21	Regularne przez dzieci, młodzież lub sportowców	40	
22	Stałe lub częste (np.: zamieszkanie, miejsce pracy)	30	
23	Czasowe (np.: domki rekreacyjne)	15	
24	Rzadkie (np.: strychy, piwnice, komórki)	5	
25	Nieuzyskane (np.: opuszczone zabudowania mieszkalne lub gospodarskie, wyłączone z użytkowania obiekty, urządzenia lub instalacje)	0	
SUMA PUNKTÓW OCENY			
STOPIEŃ PILNOŚCI			

UWAGA: W każdej z pięciu grup arkusza należy wskazać co najmniej jedną pozycję. Jeśli w grupie zostanie wskazana więcej niż jedna pozycja, sumując punkty z poszczególnych grup należy uwzględnić tylko pozycję o najwyższej punktacji w danej grupie. Sumaryczna liczba punktów pozwala określić stopień pilności:

Stopień pilności I od 120 punktów
wymagane pilnie usunięcie (wymiana na wyrób bezazbestowy) lub zabezpieczenie
Stopień pilności II od 95 do 115 punktów
wymagana ponowna ocena w terminie do 1 roku
Stopień pilności III do 90 punktów
wymagana ponowna ocena w terminie do 5 lat

.....
Oceniający
(nazwisko i imię)

.....
Właściciel / Zarządca
(podpis)

.....
(miejscowość, data)

.....
(adres lub pieczęć z adresem)

Objaśnienia:

- 1) Należy podać rodzaj zabudowy: budynek mieszkalny, budynek gospodarczy, budynek przemysłowy, inny.
- 2) Należy podać numer obrębu ewidencyjnego i numer działki ewidencyjnej faktycznego miejsca występowania azbestu.
- 3) Przy określaniu rodzaju wyrobu zawierającego azbest należy stosować następującą klasyfikację:
 - płyty azbestowo-cementowe płaskie stosowane w budownictwie,
 - płyty faliste azbestowo-cementowe dla budownictwa,
 - rury i złącza azbestowo-cementowe,
 - izolacje natryskowe środkami zawierającymi w swoim składzie azbest,
 - wyroby cierne azbestowo-kauczukowe,
 - przędza specjalna, w tym włókna azbestowe obrobione,
 - szczeliwa azbestowe,
 - taśmy tkane i plecione, sznury i sznurki,
 - wyroby azbestowo-kauczukowe, z wyjątkiem wyrobów ciernych,
 - papier, tektura,
 - inne wyroby zawierające azbest, oddzielnie niewymienione, w tym papier i tektura, podać jakie.
- 4) Ilość wyrobów azbestowych podana w jednostkach masy (Mg) oraz w jednostkach właściwych dla danego wyrobu (m², m³, mb).
- 5) Należy podać datę przeprowadzenia poprzedniej oceny; jeśli jest to pierwsza ocena, należy wpisać „pierwsza ocena”.

PROGRAM USUWANIA WYROBÓW ZAWIERAJĄCYCH AZBEST DLA GMINY I MIASTA RUDNIK NAD SANEM

GREENLYNX UL.1 MAJA 7/3 39-400 TARNOBRZEG www.greenlynx.pl

ZAŁĄCZNIK 4 Lista firm zarejestrowanych w bazaazbestowa.gov.pl
zajmujących się m.in. demontażem wyrobów zawierających azbest z
terenu województwa podkarpackiego

Lp.	Nazwa ↕↑	Województwo ↕↑	Gmina ↕↑	Miejscowość ↕↑	[A]	[T]	[I]	[O]	[S]	[P]
1.	Laboratorium Wiedzy...	PODKARPACKIE	Rudnik nad Sanem	Rudnik nad Sanem			✓	✓	✓	✓
2.	BHZ MODBUT	PODKARPACKIE	Radomyśl nad Sanem	Radomyśl nad Sanem	✓	✓				✓
3.	FHU SOSANIT MARCIN...	PODKARPACKIE	Kańczuga	Łopuszka Wielka	✓	✓				✓
4.	Zakład Usług Komunal...	PODKARPACKIE	Ostrów	Ostrów	✓	✓				
5.	ESIS ECO GROUP Sp.zo...	PODKARPACKIE	Rzeszów	Rzeszów	✓	✓			✓	✓
6.	Wojewódzka Stacja Sa...	PODKARPACKIE	Tarnobrzeg	Tarnobrzeg				✓		
7.	Wojewódzka Stacja Sa...	PODKARPACKIE	Przemyśl	Przemyśl				✓		
8.	P.P.H.U. GRAMA Piotr...	PODKARPACKIE	Łańcut	Łańcut	✓	✓				
9.	P.H.U.P. SDS Sp.zo.o...	PODKARPACKIE	Mielec	Mielec	✓	✓			✓	
10.	KS Siarka Zakład Dzi...	PODKARPACKIE	Tarnobrzeg	Tarnobrzeg	✓					
11.	Firma Usługowo- Handl...	PODKARPACKIE	Rzeszów	Rzeszów	✓	✓				

PROGRAM USUWANIA WYROBÓW ZAWIERAJĄCYCH AZBEST DLA GMINY I MIASTA RUDNIK NAD SANEM

GREENLYNX UL.1 MAJA 7/3 39-400 TARNOBRZEG www.greenlynx.pl

ZAŁĄCZNIK 5 Dane na temat składowisk odpadów azbestowych
znajdującego się na terenie województwa podkarpackiego (na
podstawie bazaazbestowa.gov.pl)

SKŁADOWISKO	
Charakter składowiska	Ogólnodostępne
Nazwa	Składowisko odpadów innych niż niebezpieczne i obojętne w Kozodrzy
Ograniczenie terenowe	brak ograniczenia
Województwo	PODKARPACKIE
Gmina	Ostrów
Miejscowość	Kozodrza
Adres	Kozodrza, 39-103 Ostrów 225
Telefon	607 053 110
Całkowita pojemność [m ³]	8 870
Wolna pojemność [m ³]	4 800
Kody przyjmowanych odpadów	170601, 170605
Ceny przyjmowanych odpadów	175 - 200 zł/Mg netto
Godziny pracy	7:00-20:00
Rok zamknięcia	2018
Plan rozbudowy	TAK
Planowana pojemność	8 870
Planowana data uruchomienia	
ZARZĄDCA	
Właściciel/Zarządca/Inwestor	Zakład Usług Komunalnych w Ostrowie
Adres właściciela	Ostrów 225, 39-103 Ostrów
Telefon stacjonarny	17 22 35 809
Telefon komórkowy	607 065 701
E-mail	zuk@ostrow.gmina.pl
Strona www	zukostrow.pl

PROGRAM USUWANIA WYROBÓW ZAWIERAJĄCYCH AZBEST DLA GMINY I MIASTA RUDNIK NAD SANEM

GREENLYNX UL.1 MAJA 7/3 39-400 TARNOBRZEG www.greenlynx.pl

SKŁADOWISKO	
Charakter składowiska	Ogólnodostępne
Nazwa	Składowisko Odpadów w Młynach
Ograniczenie terenowe	brak ograniczenia
Województwo	PODKARPACKIE
Gmina	Radymno
Miejscowość	Młyny
Adres	Gmina Radymno, Młyny
Telefon	693 003 113, 785 888 111
Całkowita pojemność [m ³]	38 309
Wolna pojemność [m ³]	34 286
Kody przyjmowanych odpadów	170601, 170605
Ceny przyjmowanych odpadów	
Godziny pracy	
Rok zamknięcia	b.d.
Plan rozbudowy	NIE
Planowana pojemność	
Planowana data uruchomienia	
ZARZĄDCA	
Właściciel/Zarządca/Inwestor	PUK EMPOL Tylmanowa Sp. z o.o.
Adres właściciela	34-415 Tylmanowa, Osiedle Rzeka 133
Telefon stacjonarny	18 26 250 15
Telefon komórkowy	-
E-mail	mlyny@pukempol.pl
Strona www	pukempol.pl

PROGRAM USUWANIA WYROBÓW ZAWIERAJĄCYCH AZBEST DLA GMINY I MIASTA RUDNIK NAD SANEM

GREENLYNX UL.1 MAJA 7/3 39-400 TARNOBRZEG www.greenlynx.pl

SKŁADOWISKO	
Charakter składowiska	Ogólnodostępne
Nazwa	Składowisko odpadów innych niż niebezpieczne i obojętne, Futory
Ograniczenie terenowe	brak ograniczenia terenowego
Województwo	PODKARPACKIE
Gmina	Oleszyce
Miejscowość	Futory
Adres	Gmina Oleszyce, Futory
Telefon	604 954 669, 16/631 51 64
Całkowita pojemność [m ³]	4200
Wolna pojemność [m ³]	4150
Kody przyjmowanych odpadów	17 06 01, 17 06 05
Ceny przyjmowanych odpadów	170 - 230 zł netto
Godziny pracy	pon.-piąt. : 12.00- 16.00, sobota: 8.00-16.00
Rok zamknięcia	
Plan rozbudowy	NIE
Planowana pojemność	
Planowana data uruchomienia	
ZARZĄDCA	
Właściciel/Zarządca/Inwestor	Zakład Usług Komunalnych i Rolniczych Sp. z o.o.
Adres właściciela	37-630 Oleszyce, ul. Rynek 1
Telefon stacjonarny	16 63 15 010
Telefon komórkowy	604 954 669
E-mail	zukir@op.pl
Strona www	

PROGRAM USUWANIA WYROBÓW ZAWIERAJĄCYCH AZBEST DLA GMINY I MIASTA RUDNIK NAD SANEM

GREENLYNX UL.1 MAJA 7/3 39-400 TARNOBRZEG www.greenlynx.pl

SKŁADOWISKO	
Charakter składowiska	Ogólnodostępne
Nazwa	Składowisko odpadów innych niż niebezpieczne i obojętne, Pysznica
Ograniczenie terenowe	odpady z terenu gminy Pysznica
Województwo	PODKARPACKIE
Gmina	Pysznica
Miejscowość	Pysznica
Adres	37-403 Pysznica, ul. Podlesie
Telefon	15 642 77 94, 512 473 910, 603 871 906
Całkowita pojemność [m ³]	750
Wolna pojemność [m ³]	ok. 10
Kody przyjmowanych odpadów	170601, 170605
Ceny przyjmowanych odpadów	250 zł/Mg netto
Godziny pracy	7:00 - 15:00 poniedziałek - piątek
Rok zamknięcia	2014
Plan rozbudowy	NIE
Planowana pojemność	
Planowana data uruchomienia	
ZARZĄDCA	
Właściciel/Zarządca/Inwestor	Zakład Gospodarki Komunalnej Sp. z o.o.
Adres właściciela	37- 403 Pysznica, ul. Wolności 295
Telefon stacjonarny	15 841 0009
Telefon komórkowy	603 871 906
E-mail	zgk@pysznica.pl
Strona www	